# 中央公論

## 五月號

四月廿日發賣

**永劫の姿に於ける正義** …… 高柳賢三

**消費者の立場からの社会改造理論** …… 平林初之輔

**新聞の國際運動** …… 經済学博士 太田正孝

**我國に於ける資本主義の發達の一論據として「ゾムバルト」と近松** …… 山本勝太郎

**無産階級政治運動上に於ける理論闘争の諸條件の形成過程** …… 大山郁夫

**後藤子爵の辿るべき唯一の途……巻頭言**

口絵 五月躊新 …… 小川芋錢

### 時評

思想は思想を以て戦ふべしといふ意味 / 事実を明にする危険と事実を知らしめざるの危険 / 新當の社会政策 / 中橋氏の二大政党論 / 後藤子爵の新運動 / 小題雑感 …… 法学博士 吉野作造

戯曲 **歴史** …… 室生犀星

小説 **蔭ひなた** …… 牧野信一

小説 **疲れた人々** …… 宮島資夫

小説 **一票** …… 長與善郎

想華 **沖縄青年同盟よりの抗議書** …… 廣津和郎

### 文藝時評

文学と宗教性 / 演劇の通俗 / 荷風氏の反問について / 四月号の創作 …… 正宗白鳥

**春宵球話** …… 橋戸信

**位階勲等弁** …… 法学博士 下村海南

**世界語と伊太利娘** …… 林久男

**官吏羅に下りたる日** …… 森口多里

**江戸藝者の研究** …… 三田村鳶魚

---

# 農家の大福音

各地農家の大喜び

東京市麹町區三番町廿九 農業教育會

---

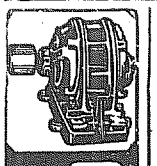

# 日立モートル

日立製作所特約店 朝鮮京城府南大門通三丁目 富田商會 電話本局長三二〇九

---

## 進呈―内容見本

# 印刷術 通信教授

会長 池田印刷局長 鎌田工學士、伊東宮下兩教授等斯界の權威者拾數氏 顧問及講師 矢野工學博士

東京牛込榎町 大日本印刷講習會

---

瓶の御注文は迷はずに

# 畑硝子製造所へ

品質本位確實迅速價格低廉

京城古市町 電話本局七四六番 振替京城一〇三八三番

---

# 日本戯曲名作大系

院本 正本

校訂編纂 三島才二

戯曲の精髄的大集成

新刊 第四巻

先づその光輝ある江戸文化の結晶よ 貴價を此寶庫に索められよ

◇第一巻内容◇ 義經千本櫻(院本) 竹田出雲 / 義經千本櫻(正本) / 近頃河原達引(院本) / 近頃河原達引(正本) / 東海道四谷怪談(正本) 鶴屋南北 / 歌舞伎十八番 助六(正本) 市川宗家

◇第二巻内容◇ 假名手本忠臣蔵(院本) 竹田出雲 / 假名手本忠臣蔵(正本)(序、道行旅路花聟、四段目、六段目、七段目、八段目) / 與話情浮名横櫛(正本)(切られ與三) 瀬川如皐 / 歌舞伎十八番 勸進帳(正本) 市川宗家

◇第三巻内容◇ 丹波與作(院本) 近松門左衛門 / 戀女房染分手綱(同) 吉田冠子 / 同 音掛村と坂下(正本) / 傾城染分總(同) 金澤龍玉 / 天の網島(院本) 近松門左衛門 / 心中紙屋治兵衛(正本) 近松半二 / 時雨の炬燵(同) / 紙治内炬燵の場(同) / 隅田春妓女容性(同) 並木五瓶

歌舞伎劇も、竹本戯曲も、浮世絵などゝ等しく、江戸文化に育まれた我々祖先の創造であります。而して、浮世絵に於ける、寫楽や歌麿や北斎は、夙に欧米人の審美眼に教へられ、やがて日本の識者にも其の價値が認められたが、我か歌舞伎劇の有つ要素は、浮世絵の夫れよりも遥に複雑である爲に、西欧鑑賞家の理解を得ることが出來ませんでした。且つ、歌舞伎其物が味と趣とになづみ過ぎた結果、現代識者の心からも離れやうとして居ります。本大系は、この見捨てられがちなる我が古き藝術保存の意義から、出來得る限り廣き方面に亘つて、純日本戯曲の眞髄を探らうとするのであります。猶、本大系は、歌舞伎研究の材料たるのみでなく、風俗研究の史料としても、重要なる地位を占むるものであると信じます。

續刊 五巻内容 / 六巻内容

◎既刊三巻 ◎特價提供 金拾弐圓 ◇期間五月十五日まで

東京市四谷區新宿町一丁目 聚芳閣 振替東京五六一四七

---

痛快無比の大衆史談・寝轉んで讀める國史大系

頼山陽原著 今三餘新作

# 講談日本外史

完成記念 大衆版 廿萬部提供

## 三年不断の努力の結晶 讀書界の喝采愈々高潮

□頼山陽の日本外史を興味に誘はれて我を忘れて讀破するやう思切つて講談に新作し縦横無礙に辯じたてたのが本書である□而も其要領は珍聞逸話、奇談奇行、世態風俗、人情生活、史蹟地理、凡そ大正の文獻に得らるゝ限りの正確にして興味深き未見の秘史新材料をも、原作の束縛を離れて自由に豊富に織込み、快辯滔々數千萬言、原作には見られぬ諷刺皮肉、滑稽洒脱の妙味をさへ加へて讀む人、聞く人をグイ〳〵引張つて息をもつかせぬといふ苦心の力作、眞に空前の新國史物語である。□畏れながら上は歴代の天皇より有司百官、月卿雲客、英雄豪傑、志士劍客、美人烈婦、名僧智者、善玉悪玉、玉石同架、日本史上のめぼしい人物といふ人物が、幾百千と紙上に躍出て人間性の善悪諸相千態萬様を露骨に演出する。其間に時代はドンドン進んで一千年の活歴史、長尺の一大フォルムと展開する□良書は年と共にいよ〳〵聲價を高む。本書第一巻發兌以來前後三年、漸く茲に完成玉成するまで、一月の凝らぬ本『有益無類の本』として讀書界に根強くも博大な人氣の益々高潮せらるゝも不思議でない。

◇學生の爲には歴史の參考 ◇青年の爲には發奮の刺激 ◇教育家の爲には講話の資料 ◇經世家軍人には氣焔の種 ◇社交家にとつては座談の庫

◇旅行家の爲には車中の慰安 ◇凡そ何人も忙中の閑を本書に ◇もとめ一千年の過去に遊び、我等が祖先の眞骨頭を ◇偲び、且つ談ぜられよ。

第一巻 **源平の巻** 第廿版

第二巻 **頼朝・北條の巻** 第廿版

第三巻 **楠・新田・足利の巻** 第十版

第四巻 **戰國群雄の巻** 第八版

第五巻 **豊臣秀吉の巻** 第五版

第六巻 **徳川家康の巻** 最新刊

無類の **特製版** 定價各冊 武圓五拾錢

價廉の **大衆版** 定價各冊 壹圓廿錢

御注意

發兌 東京日本橋區馬喰町二 **興文社** 振替東京一八四四番 電話浪花七一三七番

---

# 京城日報

市内版

# 朝鮮自動車研究所

京城府岡崎町

# 數學 法講義

最大速成

數理專修學院

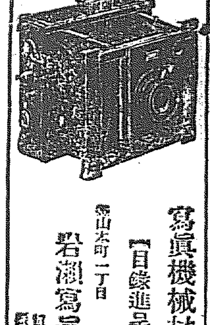

寫眞機械材料 【目録進呈】

京城本町一丁目 岩瀬寫眞機店

京城日報

# 箕浦氏の起訴に就て

一

箕浦勝人氏は起訴された。今になつては何人も左程驚きはしない。それ程に氏の名には松島遊廓事件の起つて以來、疑問視がくつついてゐた。然し多分氏の名が利用されたのであらう、氏の如き人が初めから關係するはずがないと、われ等は信じてゐたが、傳へられる所によれば、氏の關係は思つたより深く、土地會社側より五萬圓を收めて、再三自ら當局に運動を試みたのだといふ。あゝ堂々何十年の憲政生涯は、七十三才の老齡におよんだ今日、一顆泥土に委せられんとしてゐる。恐ろしきものは金、當てにならぬものは人間である。

二

初めこの事件は、政友會側より政治的意味を以てやかましくいはれた。それはいふまでもなく箕浦氏の關係を知つてのことであらう。否或はまだ憲政會又は政府側に疑惑の眼を向けられてゐるものがあるかも知れない。ところが政友會の總務たりし岩崎勲氏が先づ起訴されて、政友會は案外の感をしたらしく、司法當局に對して不穏らしき言辭を弄らし、いやがらせ文句を並べてゐた。もし司法側の態度が政黨的色彩を帶び、その公正を疑はれるやうなことがあつては、それは、綱紀肅正の看板に反するの甚だしきものであり松島遊廓事件そのものよりも、問題は更に重大であらねばならぬ。然るに今回箕浦氏の起訴を見るに至つたのは司法當局の公正を裏書きしたものであつて、政友會は滿足してゐるだらうし、現内閣としても漸くもない腹をさぐられる氣づかひはなくなつたのである。この上は、一層徹底的に聯係に限らず醜關係のつるを引上げて司法權の威力を發揮して貰ひたいと思ふ。

三

われ等はこの事によつて、箕浦氏の過去における評判を一概に否定したくない。溫厚の長者、謹嚴の君子といはれたのは、ゴマカシであつて、實は大變な偽物であつたといつても差支ないやうだが、それは少し酷だと思ふ。箕浦氏が果してこの事件に關係したとすれば、それは悲慘なる人格的破鐘に相違ないが、氏の過去に於てからいふ醜聲を犯したに拘らず、世人に實疑られたとは見做すに忍びない。われ等は寧ろ氏の如き人でさへもかういふつまづきをするに至つたのは、それは我國の政界に、個人間を生息させることが出來ない一種の空氣が近頃一層濃厚に充ち滿ちてゐる證據ではないかと思ふのである。

四

即ち選擧に金のかゝることが近年段々甚だしくなり、加ふるに物價の騰貴と一般生活の向上とは、政治家として相當の體面を保つだけの暮しをするには、余程の收入がなければ困難になつて來た。しかるに政治家といふものがどこに金の勢をさがすものか堂々たる邸宅を營み、自動車をもち、選擧費なども更に何どうにか融通してゐるのは、われ等の如きものには不思議千萬であるが、中には隨分生活に困つてゐるものが見える。箕浦氏の如き過去において誰一圖にやつて來た人は殊にさうであつたらしく、氏は近來非常に貧鬼に苦しめられてゐたといふことである。その苦しさの余り、つひ最後の誘惑に打ちかつことが出來なかつたのではあるまいか。

五

わが國政治家の生活といふものはまづあぶない綱渡りである。なかには相當の人間と思はれてゐながら、落ちもせずに易々と渡るものがあるかと思へば、意外な人物が失脚する。そこには運命的の神祕なものがあるといふ外はないが、この政治家の生活を餘ッ面な軌道に進ませることの外に、政治を健全ならしめる方法はない。われ等は必ずしも現代の政治家を以て、すべて法網をくゞつてゐる破廉恥漢の如く侮辱するつもりはないが、少くとも現在の各派を通じて、箕浦氏以下の紐育的信用しかない代議士が多いのは事實であり、しかも彼等にして箕浦氏に對して裏心よりその醜き行爲を非難しうる資格を有するもの幾何あるかを思はない譯に行かぬ。實に恐れて現なきの徒は、大手を振つて社會の上層に闊歩してゐる。われ等は必ずしも箕浦氏の行爲に對する社會的の情狀酌量を主張するものでないが、それよりも根本的に政界の空氣廓清を叫ばざるを得ない。」

# 金の性質は知らぬ
## 委任狀の捺印は認めるが 中の文句は秘書が書いた
## 極力犯意を否認す

【大阪電話】感慨無量の一夜を北區刑務所に明かした箕浦氏は老體の事であるからとて廿四日朝十時健康診斷を受けたが異狀なく午前十一時半より長時間の取調べを受けたが箕浦氏を收容した大阪地方裁判局廿四日の模樣は今の處大風一過の有樣で關事檢事室には平渡氏が單獨から呼出され一方岩崎勲氏も豫審廷にて訊問を受けたが箕浦氏は檢事の取調べに對し飽くまで犯意を否認してゐるらしく問題の委任狀の捺印は認めるが中の文句は秘書の安藤亮氏が書いたものといひ鑑識鑑定等を行つてゐる、なほ五萬圓の内三萬圓は選擧當時の負債返濟にあてるため貰つたがその金の性質は知らぬと强辯してゐる模樣で搜査はこの方面に力を容れてゐる、なほ箕浦氏と金を授受したといふ大阪の貿易商河原儀六氏も參考人として喚問され河原氏が京阪六萬坪の土地買收資金を貸與した東京日本橋區の資產家阪田退藏氏も召喚された模樣であるが阪田氏は資金貸與だけで裏面から移動運動には關係ない模樣である

## 痛々しい箕浦氏
### 獨房で一夜を明す

【大阪電話】二十三日夜强制處分にて大阪北刑務所に收容された箕浦勝人氏は特別獨房に一夜を過ごし二十四日朝一食五圓の辨當を食したがさすがに憔悴の樣痛ましく一切面會者との接近を禁止されて居る一說には箕浦氏の收容は取調べの都合にて一通りの訊問後釋放されるものと觀測されて居る

## 起訴は未し
### 結局は免れぬ模樣

【東京電話】箕浦勝人氏收監につき起訴されたと傳へられたが事實は强制處分により收容されたもので未だ起訴されてゐない事が明白となつたが廿三日取調べの結果岩崎勲氏と共同動作をとつたこと判明した模樣で八、九分通り起訴は免れぬ模樣であると

## 箕浦氏の收監は 個人の問題
### 憲政會の態度決定

【東京電報】憲政會は廿四日午後二時から本部に緊急總務會を開き箕浦氏收監顛末につき横山幹事長より箕浦氏が起訴收監された說あるも强制處分により留置されたるものであると報告したる後善後處置につき協議し黨としての執るべき態度につき種々意見の交換をなしたる結果今回の事件は全く箕浦氏一個人の問題で黨としては何等關係はなく又政務官にも關係者なきものと信ずるが事件は司法權の手に移つたからその結果を靜觀するの外はない若し箕浦氏に不法の點あるとするも假ふる如く政府が責任を負ふ理由はない政府は常に綱紀肅正を標榜してゐるものであるからかゝる不正事件の摘發さるゝは現内閣の公正であるとてこの事件につき倒閣政治行動はとる要なしといふに一致し五時散會した

## 首相園公訪問

【東京電報】若槻首相は廿四日午前九時駿河臺に西園寺公を訪問し會談約一時間にして辭去したが會見の内容は最近一般政狀支那時局と共に松島遊廓問題等につき公の質問に答へかつ報告したものと解せられて居る

## 乘合自動車法 提案見合

【東京電報】内務省にては來議會へ乘合自動車法を提案すべく廿三日地方長官會議に諮問せるもその從來の骨子が從來の知事の認可權を剝奪し内務大臣の特許權に統制せんとするにあり過猛烈なる反對あり贊成せるは中川北海道外二名に過ぎざりし爲政府もこれを抑して提案するの不得策を知り結局提案見合せとなる模樣である

## 漢冶萍鐵山 善後策會議

【東京電報】二十四日商工大臣官邸に漢冶萍鐵山善後策協議につき各省および銀行側の聯合會議を開いた

## 日支鐵道連絡會議

【東京電報】日支鐵道運連絡會議は五月十九日鐵道省において開會に決した、出席者は日本側長田局長以下三十名支那側路政司長劉振山以下十四名その他鮮鐵、滿鐵から出席者がある開期は一週間會議の問題は日支米の連絡、天津航路の追加、青島航路上海航路の追加北京釜山間に直通國際聯絡の聯絡直通運轉の件等である

## 海外ニュース

ヂョンウイラード氏夫妻は米國大統領クーリッヂ氏の叔父叔母に當る人で現に大統領父君の隣家に住んでゐるそして此老人達の唯一の樂しみは甥クーリッヂに關する新聞記事を丹念に切り拔いてはスクラップブックを何十冊も積み上げて行く事である

# 執政下野と對外的影響
## 關稅會議は中止

【東京電報】段執政下野に伴ひこれが國際關係に如何なる影響をおよぼすかは重大問題なるも殊に目下北京にては關稅會議の二大會議進行中にて外交團にては政局の變遷につき過日當面又は口答をもつて協議を重ねをり列國が今日までの支那政府を承認せる形式は大正十三年十二月九日付覺書を以て段臨時執政の下における北京臨時政府に對し事實上の外交關係に立つに至れる事を聲明せるものにて今日すでに段執政北京に踏りて天津に走り再び北京に戻りて執政の職を執るの望み殆んど絶へ後任として推戴された胡維德氏の臨行内閣も實力ある政府として承認する事不可能にて事實上目下外交關係は中絶の狀態にありかゝる狀態に鑑み外交團が外交關係中絶の意思表示をなすの要ありや否やは現在問題となりをるところなるも次ぎに來るべき新政府の承認問題の起ころは必然の運命にあるより關稅會議の關係上列國としてはしばらく新政府樹立まで正式會議を開かざるに決し我政府もこの旨芳澤公使に對し訓電するところあつた

## 治安維持會繼續
### 李景林以下の歡迎會

【北京電報】治安維持會は北京で外交部大樓において張學良、張宗昌、李景林、王懷慶、王瑚諸氏の歡迎會が開かれた、席上李景林、王懷慶の兩氏は治安維持會維持の必要を述べ自ら委員たらんとするの希望を述べた結果解散するはずの同會はなほ繼續するに決し即日王士珍顏惠慶の兩名でその旨通電された（廿三日發電通）

# 各軍の入京に北京混雜す
## 衝突の起るのを虞れて 市中は寂寥を極む

【北京電報】北京城の内外にはすでに張學良の奉天軍張宗昌の山東軍李景林の直隸軍その他各軍一個旅團あり更に靳雲鵬の河南軍與後陣の黑龍江軍も入京すべくかく雜多の軍隊が駐屯するにおいては何時如何なる誤解より衝突起るやも知れぬ恐れひにあり各商店も門戸を閉し市中は寂寞を極めてゐる（廿三日發電）

## 奉軍北京で暴行
### 外交團警告を發す

【東京電報】その筋入電によれば張學良その他奉天軍首腦入城以來奉天系軍隊は城内外にて暴行を擅にし市民は戰々恟々としてゐるが廿二日數十名の奉天兵は邦人經營の天津銀行支店に入り來り奉天票の兌換を要求し脅迫的態度に出でたる爲芳澤公使は直ちに張宗昌に對し警告を發する事となつたが張作霖はこの報に接し假に張學良の蹈鞠を促したと

## 法權調査委員
### 出發期會議

【北京電電】支那側は法權委員會議實地調査員に對し廿三日ハンカオ行特別列車を仕立てるから出發されたしと申込んだが列國委員は廿八日會議にて決定する事に決した

## 内閣改造を期待
### 研究會は交渉を待つ

【東京電報】若槻首相はじめ各閣僚は内閣改造の必要に迫りおると主張し僅へ一二補充はやむを得ずとするも目下差迫れる問題にあらずと昨今改造の氣態を示さないが貴族院研究會は頻に内閣改造を期待し、しかも政友本黨に反對し首相より研究會へ對する交渉あるを待ち居るも若近く行はれるべき改造に際し研究會の期待に反する態度を政府が執る時は研究會は現内閣と絶縁する形勢なるもの如くである

## 倉富樞密院議長
### 人力車から落ちたのが 原因で重態に陷る

【東京電報】先頃人力車より轉落し打撲傷を負ひ樞府議長就任後も引籠り自邸に靜養中の倉富勇三郎氏は經過面白からず腦溢血症状も併發せしが老齡にて經過を憂慮されて居る

## 三巨將招待
### 芳澤公使午餐會

【北京二十四日發電】芳澤公使は二十四日張學良、張宗昌、李景林の三氏を午餐會に招待した

## 郡廢善後措置
### 聯合懇談會

【東京電報】郡廢善後措置に關する内務當局地方長官聯合懇談會は廿三日午後八時より丸の内工業俱樂部に開き地方官各制の改正につき協議せる後その運用方法につき協議せるもその重なる意見は人事行政に對する中央統制の弊を匡めこの際地方事務官は從來内務大臣これを任免せるも今後はこれを地方長官の權限に委任すべしといふにありしも結局今後地方事務官の異動は知事の具申による事に決し同十一時散會した

## 松方資本代表
### 廿四日出發す

【東京電報】國際勞働會議資本家代表松方幸次郎氏は二十四日横濱出帆エムプレス、オーストリア號で米國經由ゼネヴァに向つた

品會部をうらしめしかして資金として一戸毎に金五圓あてを醵出せしめた上尚月一戸毎に五十ペータを徴收することとした。

## 中旬末在貨

四月中旬末在貨は上り八千六百三十屯下り四千屯合計一萬二千六百三十屯で前旬末と大差なく前年同期とくらべて約五割三分の激增である、二月中の末から北鮮滿洲粟の輸入が激增し四月に入つて殊に多く毎日八十車の滿洲粟が朝鮮に入つてゐる

# 朝鮮鐵道網速成懇談會
## 期成會設立を可決

京城商業會議所主催、朝鮮鐵道網速成懇談會は廿四日午後一時四十五分より商業會議所に開催、京城商議正副會頭渡邊、西崎、京城商議正副會頭を始め仁川、木浦、群山、元山平壤の各會頭、釜山、大邱の各副會頭、朝鮮鐵道協會、朝鮮鑛業會、及鐵道研究會關係者、府協議員、學校組合議員、商議評議員、新聞通信關係者等府内公職並民間有力者七十餘名出席渡邊定一郎氏座長席につき朝鮮鐵道網建設議案の經過並に本懇談會開催の趣旨を述べ田中半四郎氏は「一本會の趣旨は賛成であるから政府をして是非共來年度豫算に計上せしむる樣こゝに期成同盟會を組織してその實行をはかりたい」と力說し佐藤國民會理事は「具體的協議をなすため議長指名により七名の委員附託」の動議を出すや滿場これに贊成し渡邊議長は朝鮮鐵道協會、朝鮮鑛業會、土木建築協會、大村百藏、釘本藤次郎、渡邊定一郎、吉田秀次郎の七氏を指名す、次いで竹内猶太郎氏の朝鮮鐵道網建議案に關する質問に答田直治氏より同案の骨子その他について詳細なる說明あり續いて本間元山會頭より平元線促進、松本群山會頭より全北鐵道の速成等の希望說明ありて午後三時二十分散會した。

## 實行委員會

懇談會において決定した七名の委員は右閉會後直に實行委員會を開き渡邊、賀田、松永等の諸氏意見の交換を行ひ席上賀田委員長より「鐵道會議を當局に要望の件」鐵道研究會より「鐵道網の件」の提案を協議し廿四日總督府に於て陳情を要請するの件」の提案および說明ありて午後四時散會した。

## 水產增殖規則

【東京電報】農林省令水產增殖規則は廿四日官報を以て公布された。

## 訓練所令發布

【東京電報】廿四日勅令を以て左の如く公布された

陸軍大臣は現役將校をして青年訓練所令に依り設置したる青年訓練所に於ける教練を査閱せしむることを得

## 獨逸議會解散せん

【ベルリン二十三日發電】ドイツ政府は議會解散を行ふ模樣である

## 移民法緩和さる

【ワシントン廿三日發電】東洋人を父母としハワイで生れたアメリカ市民（主として日本人）がアメリカ本土に移住することは從來阻止されてゐたが六月一日から特別の入國證明書を發しこれを許可することとなつた、然し許可は最初一年二百名以内とならうと

## 露獨中立條約
### 近く調印せん

【ベルリン廿三日發電】勞農ロシアとドイツ間の中立條約は最近に調印を見やうと

## 日肥增資可決

【東京電報】大日本肥料會社は廿四日臨時株主總會において現在資本金二千二百四十萬圓を三千五百萬圓に增加の件を可決した

## 露國境の密輸防止策

勞農露國政府は越境支那人の密輸者續々增加しつゝある現狀に鑑み警戒兵を派遣してこれら監視せしめ密輸品を押收し場合によつては密輸者を射殺するなど嚴重に警戒しつゝあるがなほこれが防止の一策として浦汐州執行委員會は四月十五日付指令を發し北利社（消費組合）を設置して物資の需要を應ることにしたこれが爲北利社には密輸の押收

## 大邱慈惠醫院
### 新築に決す

大邱慈惠醫院は過般燒失以來一時假病舍によるか、それとも新築するかにつき、澤田知事もしばらく入城してこれが打合せ中であつたが、最後の打合せをなすべく一昨日澤田知事並に竹内醫務部長入城財務局とも打合せを行ひ、更に澤田知事は廿四日湯淺總監をも訪問して協議を重ねた結果いよいよ新築といふことに決定し、同知事並に醫務部長共に二十四日夜列車で出發歸任したが、新築には相當の豫算を必要とすることは勿論で道廳においても財源を捻出しその他は總督府の補助を仰ぐもので、結局總督府としては追加豫算として計上するものである。

## 日本拓殖通信設立

今回松浦五兵衛氏を理事長として東京市京橋區山城町に日本拓殖通信社の設立された同社は日刊拓殖通信及び月刊拓殖事情を發行し植民地各方面の眞相輿論の趨勢を迅速且つ正確の報道に其他各種拓殖事業の振興につとむると

## 茶ばなし

▲專賣局の從來の保安課が廢止され、これが庶務課に移されて從來の高等課か保安課と圖書課とになる▲はからずも内地と同一の課制になつたが、事務の統一上適にこれが利便で、將來勞働問題等のたい頭に連是非とも動的の保安課は必要であつたのである▲しかしてその方面に田中君が持前の敏腕をふるはふといふのは申し分なしだ▲それで石川君が衛生課長となりさて圖書課長には誰を据えるか▲これも近く出版法が改正されます／＼出版物のふえる點から見て、相當頭の新しい研究家を据えねばならぬ▲そこでまづ有力な候補者顔ぶれをあげて見ると咸南警務部長の近藤君、全北警務部長の富永君、警務局事務官の澁田君、何れもいゝネ▲全南警察部長の神尾君もその頭腦、人格において素より申分なしだが、これは今少し警察部長の經驗をなめさせる必要があらう▲一體警務局は局長が人材主義の結果いゝ候補者はいくらでもあるが、この内でも最も適任は前者の三人であらう▲もしついでに警察部長の異動をもやるつもりなら警察部長も動かすであらうし▲でなくば地方で事情を知つた藤田君が最も適任といふことにならう▲われ等はほゞ見當がつかぬでもないが、とにかくこゝにはこれだけの下馬評を書いて置く。


## 京日案內

**社員** 招聘す希望者は本人自筆履歷書寫眞を添へ京城太平通り二丁目 日淸生命支社

**貸室** 京城府部分ノ四一六 釜山府本町二丁目

**募集** 外交員 年齡三十以上 京城府内地人に限る 保證人要す

**公債** 特別高價に買受申候 京城府黄金町 江州屋本店

**恩給** 立替 證書 京城府 江州屋本店

**恩給** 低利 長期 即時 取扱

**恩給** 即時立替 京城府竹添町

**恩給** 低利即時融通

**古本** 高價買入 御一報參上 京城本町

**綿打** 直しは電氣打に限る 岡崎町八 井上製綿所

**牛乳** お見舞には乳券か一番適當です 京城府

**小鳥** 家庭の樂みに色々な小鳥が參りました 本町 小島店

**貸家** 入用の方は當社へお出で下さい 京城府

**引越** 荷造運搬 京城府本町

**和服** 裁縫 仕立 京城府

**電話** 賣買 京城府

**銃修** 修繕 京城府明治町 砲店

**店員** 外交員（内地人）採用 保證人を要す 仁川新町

**内勤** 内地人女子 大和町一丁目

**集金** 人採用年齡 大和町一丁目

**小店** 員數名入用 京城府 藤木商店

**齒科** 京城南大門通り三丁目 藤井齒科醫院

帝國 テイマイリンネル 朝鮮拔糸紙で 描更紗其他 加工用 尾琴屋

ニキビ 知らす ルーマ液 東京

元京城日報代理部（在勤原田露世） X光線 ヂアテルミー 物理療法治療所 毎日午前九時ヨリ午後十時マデ 場所 京城櫻井町一丁目七八番地（大正館ヨリ本町ヘ上ル約一丁左側） 電話本局二、三〇三番

宮内省御用 今津博士發明 衛生試驗所試驗證明 ▲蠅、蚊、頭の虱、南京虫 其他この綿にある一切の蟲が ほんの少しで 一たまりもなく死ぬ ▲牛馬の蠅蚊除、衣類蟲除には一も二もなく本品を 人畜無害 マイリ蠅取粉 大阪 今津化學研究所

大朝大毎 各新聞記事賞讃 ◎本年は三回に亘り全國的大蠅取デーを催しますから是非各御家庭に御用意を願ひます 小罐、中判皮罐、一封度罐の三種 大阪市東區南久寶寺町四丁目 特約店 鎰友本店

ノミ シラミ ナンキンムシ ダニ アリ アブラムシ ジンジ

内科 外科 皮膚科 レントゲン科 京城府 冰仁醫院 京城 レントゲン診療院（入院隨意） 院長 平馬左橘

# 昌慶苑の夜櫻

京城の春の名所咲き誇るこゝ昌慶苑の夜櫻は有難き王殿下の慈しみから今年も府民の目を喜ばす昨夜初めての開放に人々はさまよふ、だが御不例の爲か靜寂に夜櫻を見てゐる

# 花に吸はれるすばらしい人出
## けふは臨時電車を運轉
## ◇……郊外も大賑ひ

さくら花咲めるかと思はせた夜來の雨は晴れ渡りドンヨリとくもつた廿四日――咲く花に憧れて手具すれひいて櫻狩へて出た人々は一齊に戸外に出た、謂れた昌慶苑には朝から押すな押すなと詰掛けて午後七時頃までの入場者だけでも二萬に上るといはれ夜に入つては燈をぬふて浮び出た

◇……**櫻花に** 三十二燭光のぼんぼりを浮かせその下で浮かれあるく人が押し昌慶苑行きの電車は幾車毎に一ッパイに客を呑んでこゝも電車が大食傷の體である、奬忠壇公園にはこの朝開通した電車を利用して朝から團體が續々と繰込み各團體組合等の野遊會運動會が彼方こなたに開かれて櫻咲くには花より御神酒……」の連中が亂ちき騷ぎで

◇……**迷子も** 出るといふ仕末更に郊外はと見れば清凉里、往十里から牛耳洞のあたりには山の端に咲き誇つた花の眺めも又一入と戲かれて杖を引く老人あり、家庭團欒を擁護する人あり、花に患まれた京城はゴッタ返しの有様で盛をあけた天然色のつなぎ團子の灯に抵觸を添へて本町通り南大門通りをはじめ市中は

◇……**人の波** を打たせ殊に天長節の祝賀夜祭りとあつて南山や本町は大雜踏を極め警察をからして交通整理に總督府の御馳走も聞かばすさまじい人出であるけふ花の日曜は昨日にも增しての人出を豫想され、京城電氣會社では早朝から臨時電車を增發する事となつて居るが奬忠壇では西洋料理組合の野遊會で女給サン達がこゝを先途と勵むる外雜貨商組合親睦會化粧品商組合慰勞會をはじめ野遊會は至る處で開かれ新聞社の假裝行列もあり又本町太田支局の動物慰靈祭一千余名も入城するから動物園は勿論の雜踏山公園牛耳洞等花見に醉ふ人々で埋められるであらう。

## 第二艦隊謝電
### 總督府宛に

第二艦隊司令長官より伊丹および鎮海要港部司令官の官民の歡迎を謝する電報が總督府長谷川御用掛あてに入つた

## 品評會審査奉告祭

副業品評會の第六回菓子飴品評會は出品の審査を終へ廿二日會長その他朝鮮神宮に參拜奉告祭を執行した

## 李王殿下
### 御疲勞の模様

李王殿下は廿四日御容態すぐれさせ給はず一般にやゝ御疲勞の御模様あり御容態左の如し

御睡眠約八時間十五分御攝取物七百六十四グラム御體溫卅六度乃至卅六度一分御脈搏九十乃至百御呼吸十八乃至廿二御尿量八百二十グラム蛋白痕跡

## 李王御容態

李王職廿四日午前十時發表……李王殿下午前七時拜診の結果御容態左のごとし御脈搏九十、御體溫三十六、御呼吸十九

# 産業巡禮
## 鹽水の中に二年間 もろみの難苦行
### 熟した頃三萬貫の力で壓搾
### 大豆から醤油迄 【二】

◇——仕込倉庫は鐵筋コンクリート建、採光も通風も申分がない內部は梯形になつてゐてその區割が六十三もある、その一つに百石づゝ入るといふから驚く、しかも四斗樽も仕込んでおくから資金の寢る事もひどい、なかなかの金や樽の原料品も出來ないのである、すべての事業が大資本主義になりつゝあるこれ時代現象である

◇——仕込んだモロミには鹽水を入れて熟成させる毎日空氣ポンプでモロミを攪拌する、かうして一年も二年もの日をたてるのである、熟成したモロミは機械裝置によつて壓搾機に汲みだすバネ一つで袋に入れられる裝置も仲々立派である、そのモロミは幾袋も階形の棚に並べると十二石入る、その階形の壓搾機は何個もある。

◇——この壓搾には山崎式のチタリツキで十二インチの水壓を通じ細い管を傳つて水が非常な勢ひでおしてくる、その壓力で壓搾すると、すきとほるやうな綺麗な醤油が流れ出てタイル張りの溜槽を經れ大きなたまりに入る、この壓搾の壓力、全部だすと二萬八千貫となるから、壓搾機のふたも頑丈の鐵板をつかふ

◇——山崎式のチタリツキは有名な機械である、細い管に水をとつて、この機械をモーターで動かすと、三千二百貫もする鐵石が動きだし、この力で非常な壓力をつくるのである、鐵石は鐵塊でかためたコンクリート造である、昔は全部手仕事であつたのが、すべて機械化してゐる小工場は大規模になつて來た

◇——綺麗な醤油が壓搾されて出てくると、又機械仕掛で仕上げ場におくることゝ構造していよいよ製品や樽詰となつて市中に出る、その製品や樽は、蒸氣で消毒する、これも大仕掛な機械である壓搾機や醤油の流れるタイル張は綺麗に頂になつてゐて毎日洗滌する事になつてゐる、そこで工場は見てゐても氣持が好い、昔はうすぐらかつた醤油倉庫は蛇がおちてもわからなかつたが、今は明るいからそんな事は少しもない（寫眞はチタリツキ）

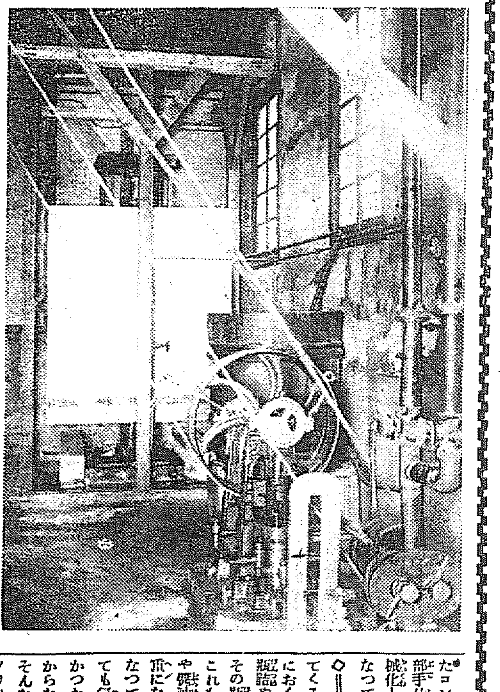

# 城大教授の顔觸れそろふ
## 五月一日宣誓式に
### 次いで開校式を行ふ

京城帝國大學は愈來たる五月一日開校することゝなり教授の顔觸れも揃ひ洋行中であつた法文學部教授小倉進平氏も昨廿三日夜入城したが、その他早速（心理學）上野（美術史）高木（國文學）花村（倫理學）佐藤（外國文學）鳥本（哲學）氏等諸教授も近々顔觸いづれも五月下旬までには着任し見るはずである。現在同大學には豫科學生百五十名そのまゝ收容することになり毎日教授會が開かれてゐるが、五月一日午前十時始業式に次いで學生宣誓式を行ひ同十一時から引續いて開校式を擧行することゝなつた。

## 下宿に困る城大學生

五月一日から開校する京城帝大では假分校在地が通學に不便なところでありこれまで豫科においては寄宿舍に收容されてゐたのを、大學部には未だ寄宿舍建築が間に合はず學校側では學生の通學を少からず憂慮してゐる、一方同大學では學生下宿希望者を募集してゐるが希望の向きは同大學庶務課に申込まれたいと

## 少女凌辱の殺人鬼
### 死刑を言渡さる

【東京電報】群馬、千葉、埼玉および東京附近で少女九十余名を凌辱し内六名を殺害したと陳述した稀代の殺人鬼東京府生れ土工吹上佐太郎（三七）は東京地方裁判所において審理中少女凌辱殺害の事實を認め廿四日死刑を宣告された

## 花代値上
### 來月中旬實施

中級の料理店認可を警に花代値上げ願ひは廿四日朝再び三業新取締役が本町署に出頭提出受理されたのでこゝ一週間內には認可の運びに至るべく多分來月中旬から實施されるものと見られてゐる

# 女流作家や新顔が多い
## 今年の鮮展出品者
### 例年より二三百點增加の見込み

鮮展もあます幾數日に迫つたが出品申込は例年に比し非常な勢ひで殺倒し本日の午前までに第一部（東洋畫）七十點、第二部（西洋畫および彫刻）一五五點、第三部（書および四君子）一三三點合計三六一點の多きに達するの盛況でこの分で行けば例年よりも遙に二三百點の增加を見る事と思はれる、殊に今年は新人諸家並に女流作家の顔觸れが多いので觀覧者の目を惹くことであらう朝鮮側の出品も近く公表される事になつてをり內地側の審査員大體においては來月七日頃までに入城の豫定である、なほ出品者から依賴搬入顔觸品に對しては責任を負はないといふ點に對して疑義の申出であるがこれ等の方法により搬入された作品の破損汚損等の責任を負はないといふ事であつて受理を拒絶するの意味でないことを念の爲に申述べて置きたい。なほ出品搬入提出の期限も事務處理の都合で十六日から廿五日までとしてあるがこれも大體の標準を示したのであつて少々遲れても受理することは勿論である。作品の搬入については鑑査および鑑査の關係上絶對に顧みられぬ實情にあることだけは一般出品者の了解を望みたい（李學務局長談）

## 朝鮮見學團
### 相ついで入城

最近京城を訪れる內地からの觀察團には左の如きものがある

▲中津商業學校生二十七名五月一日入城三日北行
▲大分中學校生百六十五名五月二日入城三日北行
▲福岡縣立東筑中學校生百三十名五月四日入城五日北行
▲竹田中學校生七十八名五月三日入城四日北行
▲玉名中學校生八十名五月四日入城六日南行
▲熊本第二師範學校生百名五月八日入城十日北行
▲香川縣立木田農學校生六十名五月二十一日入城二十三日南行
▲香川師範學校生六十名五月四日入城六日北行

## 訪日西機
### サイゴンへ

【バンコック廿四日發電】訪日スペイン飛行機二機は本日西貢に向け出發した

# 無邪氣な踊りに子供の國の喜び
## 盛況を極めた二日目
### 本居氏一行平壤へ

本居後援、本居みどり、貴美子兩孃の童謠と舞踊會第二日は廿四日夜も午後七時半から催された前日に引續き滿員の盛況であつたにもまさつて美しい人々によつて踊ふたがみどりさんの獨唱に貴美子さんが可愛く踊りぬいた「朝鮮あめ屋」はすつかり聽衆に喝采をかへさせみどりさんの「雲の夜」「咲いた櫻」などの獨唱もけふはすつかり踊りきつて自由な、無邪氣な子供の國のよろこびしさを聞かれてアンコール續きに京城における最後の公演を名殘り惜みながらはつたのであるが、一行は直に今廿五日の平壤の公演に臨む爲すべく昨夕十時五十分の列車にて平壤に向つた

## 大田の鳥山選手
### 効果を收む

【大田特電】既報、我社の招聘により來鮮中の庭球選手鳥山氏は各地庭球コーチを試みつゝある鳥山選手は廿四日大田高等女學校において庭球に關する講演をなし午後より實地の指導をなし同時に教諭と模範試合、或は選手の批評等を兼ね二時より鐵道コートにて大田庭球協會員のためコーチをなしまた妙技を振ひ多大の効果を收めて六時四十分大田發七時より松葉軒における觀迎會に臨んだ、鐵道コートにおけるコーチおよび試合には多數の觀覧者あり盛況であつた

## 海賊が押寄せ珍らしさに亂暴
### みじめな姿で上海に
### 安着した訪日丁機

【上海廿三日發電】去る十九日カントン川發電留海附近に不時着陸したボドヴェド中尉操縱の訪日丁抹飛行機は本日無事當地に到着したがボドヴェド中尉および機關士ボウくたる骨と垢まみれの服を纏ひみすぼらしい様子で機體から降りたが兩氏は十九日海に不時着陸以來五日間といふものは全く着衣の洗濯もせず漂着もしなかつた中で訪詳は聞く者をして同情に堪へざらしめた即ち揚海は元來海賊の巢窟として有名であるが當日兩氏がガソリン缺乏の爲やむなく着陸するや附近の支那人は忽ち群り來り兩氏の携帯品並に器具の部分品を悉く盜み去りあまつさへタイヤの空氣が拔くといふ亂暴を働き全く慘々な目にあつた兩氏は死力を盡くしてむらがる群衆を防ぎ辛うじて飛行機だけを防ぐことが出來たとの事である但これ等の群衆は別に敵意があつた譯でなく珍らしさにかられて押寄せた模樣である

## 川村元帥
### 昏睡に陷る

【東京電報】川村元帥は廿四日俄かに重態となり食慾振はずカンフル、ヂガレン注射を行ひ醫學博士等と共に病褥に謹切り看護に努めてゐる

# 父と子を殺す
## 金の口論から出刃をふるひ
### 漁場の無賴漢が

【清津特電】咸北鏡城郡漁港面無職崔應厚（三二）は廿三日午後十時出刃を振つて同人實父崔瑞煥（六〇）および長男崔章旭の兩名を殺害した元來加害者は同地の浮浪漁夫にて仕事は嫌ひ金は濫費する無賴漢で同夜も金錢上の事にて父親と喧嘩に手きびしく訓戒されたる上打擲されたるに激怒し矢庭に兇器をふるひ父の腹部を刺し更に章旭を突き殺したもので犯人は直に逮捕されたが犯人も自殺の決心だと陳述し腹部に輕い突き傷ありなほ猫いらずも服用せる形跡あり、目下鏡城郡醫より鈴木鏡城署部補現場に出張檢視後の模樣取調べ中で犯人は鏡城署に留置さる

# 網羅する朝鮮博
## 全道の物産を悉く
### 美を誇る京都館や
### 兒童創作館も設置

若葉かはる新綠の候を期して京城に開かれる副業朝鮮博覽會の開期も漸く近づいて來たが、同會では萬事滯りなき準備の下に着々と設備をとゝのへつゝあるので開會期日までには十二分の余裕を殘して驚くべき內容と

**美觀** を具備したもの、出來上がるだらう準備中の會場をべつ見するに各地の海産物や魚族を陳列した水族館、美麗を極むる京都館、多くの子供達の爲に備へられた兒童創作館などをはじめ鐵道館、遞信館、電氣館、機械館、滿蒙館その他各種各樣の蒐物製作品を網羅して朝鮮館とも稱すべきものを遺憾なく現出さしたいと非常な意氣込みである前景氣も

**漸次** 熱をあげ各道からの出品も殺到して博覽會氣分はいよいよ白熱的に濃くなつて來た

# 鳥山選手 庭球コーチ

**男子部** 廿六日午前十時から京城運動場に於て

**女子部** 廿七日午前十時から京城運動場に於て

主催 京城日報社

## 運動界
### サッカー對 延禧蹴球戰
#### 一對一で引分

四月四日、審判周主審、木坂サッカー倶樂部キックオフタイム九十分

3 0 1 1 後半 11 1 1 1
22 2 2 0 前半 3 1 2 0
K K K　K K K
G C F G　G C F G
大阪方　延禧方
（前半）サッカー最初より延禧に壓迫され、勝ちで七分後には延禧のL、Iのシュートに一點を奪はれ連日の旅の疲勞が窺はるものあるも、コンビネーションなしフルバックの奮闘見るべきものあるも、しばしばミスを繰返へしチヤンスを失ふてハーフタイムとなる

（後半）接戰を演じてサッカー漸く敵のゴール前に至りC、FのパスにR、I、もみ込みゴール左隅を得て一點を得同點となる時に十四分を經たり延禧のC、Hのシュートしばしばサッカーをなやましサッカーのキック常に小さく、パスに、ドルブルに見るべきものなく度々弥球されチヤンスを失ひてタイムとなる、主將の協定により、延長戰をせず引分となる

## 紋三郎逝く

【東京電報】松竹蒲田俳優尾上紋三郎はチブスに罹り療養中廿四日正午死去した


春風駘蕩の候各位愈々御繁盛の御趣き大慶至極に奉存候扨て四月十五日より三十日まで京城において開催の第六回全鮮菓子飴大品評會は半島菓子界稀有の企にして洵に我々の發展上多大の效果を齎らす事を期待致し候時季は恰も櫻花爛漫の候なれば鮮內は勿論內地各方面より陸續と御參會遊さる事と存じ弊所は是等諸氏の爲めに龍山驛前日の本旅館に臨時出張所を設け粗茶の一獻を呈せしめて御滯在中り御休息被下度此段不取敢御案內申上候　敬具
龍山驛前 日の本旅館
臨時出張所
釜山製飴所 ㋕ 製菓部

第七期貸借對照表

| 借方 | |
|---|---|
| 拂込未濟資本金 | [illegible] |
| 土地建物 | [illegible] |
| 機械器具什器 | [illegible] |
| 工場半製品及未製品 | [illegible] |
| 製品及仕入品 | [illegible] |
| 貯藏品 | [illegible] |
| 貸付金 | [illegible] |
| 假拂金 | [illegible] |
| 預金及現金 | [illegible] |
| 總計 | 一、〇〇七、[illegible] |

| 貸方 | |
|---|---|
| 資本金 | 一、〇〇〇、〇〇〇・〇〇 |
| 諸積立金 | [illegible] |
| 未拂株主配當金 | [illegible] |
| 借入金 | [illegible] |
| 商品切手 | [illegible] |
| 支拂手形 | [illegible] |
| 假受金 | [illegible] |
| 未拂金 | [illegible] |
| 使用人身元保證金 | [illegible] |
| 前期繰越金 | [illegible] |
| 當期純益金 | [illegible] |
| 總計 | 一、〇〇七、[illegible] |

大正十五年四月二十四日
株式會社朝鮮美術品製作所

愈々迫る！初回大抽籤！
六回復興債券!!
富籤
買戻保證賣!!
債券狂
文化編物器おどろく程早く編る新發明品ヘヤピン大小スピンリリヤン各色御揃
京城本町 中野商店

花見の辨當は 八雲壽司へ 本町二（南山町入口）電本七三四

▼字探し懸賞▲
問題 この婦人の繪の中に（カナ五字）かくしてあります。さがしてあてゝ下さい
懸賞 字探し
方法 おわかりになりましたお方はハガキで、いそいでお通知下さい。
〆切五月五日限發表通知す……正解の方は地方特別會員とし左の三品提供親切に御世話す
提供品 ストロングミシン器 一台 ミシン器械獨習全書 一冊 婦人子供洋服獨習全書 一冊
東京・上尾久・西町一、〇八七 ストロング商會

運動會の御辨當は 清香園 本町二丁目 電本三六〇番
お歸りは是非 お夕食は

子供用品百貨店
御見達樣の御入用の物は何品に不拘子供屋へ品質本位價格低廉優良の品を選擇致居候
商品切手壹圓以上調達仕候
子供屋 電本二〇六
京城本町ビルヂング二階
春向及夏物の珍品いろいろ取揃へ申候御子達のある先へ御進物には子供屋の商品切手が便利です

母乳代用哺育品 キノミール
高級粉末乳キノミールは營養價豐富且つ腐敗の虞なく使用法簡單で湯さへあれば何時でも立派なお乳が出來ます。乳なき方、新鮮牛乳を得られない方は一日も早く此安全な哺育品でお兒樣をお育てになり健全な發育を樂しまれん事をお薦めいたします
●御申越次第說明書進呈いたします
●全國有名藥店食料品店で販賣して居ります
大阪市東區南久太郎町二丁目 株式會社和光堂大阪支店

眼科專門 金井眼科醫院 京城若草町（總監部通り新設路中程）若草町電一五五六 ●入院隨意 ●日曜祭日午前診察

御會葬御禮 田中守寛

# 愛別の十字路

山中峯太郎作　細木原青起畫

【廿二】

時代巻

『けふは、欣二郎さんが、はつきりと兆彦さんの家へを、確めてくるはずだから、さうしたら澄代子さんに、直話すつもりなの。』おもてむきの媒酌人を極めるのはあとでも構はないんだから。』

『さうを?でも、兆彦さんの本當の意思が、あぶなつかしいわ。あの人つてば、元から妙に高慢ちきな意地つぱりで、とても素直な人ぢやないんですもの。』

『さう。それは私も、さう思ふのだけれど、何ね、澄子の嫁く先は一概に兆彦さんばかりと、きめてかゝらないでも、あなたの方にはちつとも差支はないのだからね。何もかも、すつかり私に任せておきなさいね。お母さんは、のみこんでゐますから……ね!敏子さん!』

――あゝこれが、ついこの間までチョコレエトのお菓子ばかりをねだつてゐた、あどけない、おかつぱさんの娘だつたらうか?

けさは、ゆたかな耳かくしのチェリイ巻に結つた髪へ、鈴蘭を刻ませたエジプト形の濃櫛を高く插にさして、齊な着物を、もうに包つてゐる麗雅な敏子の風采を、母の保子は、今更の驚異に觸れたやうにしげしげと眺めた。

『えゝ。……でも、お母様!あたしはお母様にでも、自分の大切な事を、お任せしとくのは、嫌ひですわ。』

『大切な事つて?』

『何よりも大切な事ですわ。』

『では何ですか?それは、欣二郎さんのことをお言ひなの?』

『えゝ。』

保子は、母の自分の方が、ためらつて口ごもつた。

さすがに敏子は顔を紅らめた。

『それは、そんなことはいけません。どういふ積りで、そんな事をおいひなんだか?まだ何とも極まつてゐない、大切なことなればこそ、お母様はあなたよりも、本當に心配してゐるのです。』

『それは感謝してますわ。……でもあたし、お母様のお力で、氣分を動かすやうな欣二郎さんなら、……』

『まあ!そんなことが氣にいらない。……さうなのかい?敏子!』

保子はあらたな驚異に、びくりと胸を打たれた。――何といふ我まゝなことを!――

『だつて、お母様、さうぢやありませんこと?』

――私のいふのが、何よりも、あたりまへですわ!と、敏子の生き生きと見はつたつぶらな二重まぶたが、さうした自信に溢れてまともに母を見た。

『だからといつてあなたはそれでどうしやうとおいひなの?私はなほ心配になつてきましたから、あなたの心の底を、隱さずにいつてごらんなさい。本當に大切な事なんですからね。』

『心の底つて、さう眞剣にはいへませんわ。』

『眞剣でなくつてもよござんすから、思つてゐる通りをいつて下さい。』

保子は椅子から伸び上る樣にしたその激しい母の鋭鋒を見ると

『ほゝゝゝゝ。』

敏子は腕を揺すつて、ほがらかに笑つた。

『何といふ……、笑ひごとではありませんよ。』

『でも、おかしいんですもの。ほんたうに、おかしいわね。』

『何がです?ふだんの話とは話が違ふのですよ』

『えゝ、さうですわ。だから、思つてる通りなんか、なほいへませんわ』

――心ゆく春の散歩ときめく血の躍る逢曳、もつれあふ戀の掛引……等々、それがもう、婚約の後では、何の喜び、何の刺激、何の冗奮にならう!しかも、親から婚約される、そこに何の秘密な冒險があらう!『愛は惜みなく奪ふ』――奪ふ戀の手こそ、自分自身の手でなくて、それが何の戀だらう!……けれど、

『ほゝゝゝ、お母様に申上げたつて、おわかりにならないわ。』

敏子は、あでやかに頰をにほはして笑つた。

寫眞は旭町一河原へ

沙北 店ノ眼鏡 京城本町一丁目入口 中楠時計店

京城明治町二丁目 中央婦人科院 院主 衣笠茂 電話三三四〇番

## 學藝界

◇板垣守正氏(劇作家)映畫物語『神僧傳』をサンデー毎日に、短編『配役』を新月第七號に寄稿。

◇長谷川萬次郎氏(如是閑)は『群現象と社會結合』を社會學雑誌五月號に寄せた

◇長谷川零餘子氏(俳誌枯野主幹)は近畿旅行を終へ中旬東京に歸つた。

◇長谷川東村氏(俳人)市内櫻井町一丁目四七(轉居)

◇矢田右大臣氏(川柳家)廿三日仁川發元山へ旅行三四泊の豫定

◇京城俳句會 二十五日午後七時大和町三通信局官舍津田澄閃居で開く

## 文苑次回課題

俳句　春曉　一人五句　高濱虚子先生選

締切　五月五日

注意　用紙は半紙に限る(二ツ折片面に認書住所姓名雅號明記)宛名は京城日報社文苑係(封皮に京日俳句と記されたし)

## 京日俳句

高濱虚子選　――(一)――

題『蝶』

△　釜山　山口櫻谷　酒村
花蘂に日ねもす蝶の去來かな

△　新安州　岩木　九畝
豈の芽の土がつぎ出し蝶々かな

△　榮山浦　高田　空蟬
船の醉いさゝか殘る蝶々かな

△　清涼里　福島　杜沼
縺れつゝ松を越えたる胡蝶かな

△　京城　吐史
温室の玻璃戸に蝶の去來かな

△　同　和田　宵旅
もつれ合うて塀に沿ひ飛ぶ蝶々哉

△　同　高須賀　獣
離れてつく船の上飛ぶ蝶々かな

△　同　村田　晩峰
草に足投げ出せば蝶のとびにけり

△　京城　中村　螢秋
汐風の草をつかみし蝶々かな

△　大田　勝吉　陽水
枯楊に雨の降り來し蝶々かな

## 京日川柳

井上劍花坊選

五客の一　京城　十の字
屆過ぎし其黒髪の初島田

五客の二　龍山　桃下坊
七難をかくす白さに髪のつや

五客の三　淸州　久念坊
洗髪を一と晩要は持餘し

五客の四　仁川　愛子
黒髪に珊瑚の珠のあざやかに

五客の五　岡山縣　撫川
黒髪を良人と共に謝らせ

人(賞)　平南寺洞驛　野崎都留子
世の中へ言譯だけの髪をきり

地(賞)　岡山縣撫川町　荒木撫川
櫛の歯にあまり流れるやうな髪

天(賞)　仁川松坂町　上原ひで坊
かもじだと知つた刹那の苦笑ひ

## 新しい出版物

▲朝鮮消防新報(四月)十五錢京城南米倉町京城消防義會▲電氣之友(四月十五日)四十五錢東京京橋區南金六町其社▲滿洲經濟時報(四月)五十錢大連西公園町其社▲愛と汗(一ノ四)十錢東京市外千駄ケ谷町新屋敷修養團▲商工月報(創刊號)東萊商業會議所▲キング(五月)品川彌二郎傳(へ久(吉津雄之助)や現代大家の小山本悌二郎)兒玉大將とアラビヤ説話談落語をはじめ一口話趣味の科學その他全卷八十餘篇をおさめ讀者子をアッといはせるであらう出來榮えを示してゐる(五十錢東京本郷大日本雄辯會)▲リーフマンの限界效用均等の法則(商業研究所講演集の二八、丸谷喜市氏述)非賣品神戸高等商業學校研究所發行▲朝鮮總督府統計年報第二編(大正十三年)非賣品朝鮮總督府發行▲朝鮮總督府統計年報第五編(大正十三年)非賣品朝鮮總督府發行▲勸業模範場彙報(第二號)非賣品京畿道水原朝鮮總督府勸業模範場發行▲株式會社資本論(大正十五年三月二十五日調査)非賣品日本興業銀行調査課發行▲元山港經濟概覽(大正十四年)非賣品元山經濟調査會發行◇大正川柳(四月)井上劍花坊氏の主幹する川柳誌……五十錢東京市外杉並町馬橋柳樽寺川柳會▲朝鮮(四月)總督新廳舍計畫及實施……京城帝國大學の規模組織特色その他……三十錢朝鮮總督府發行▲朝鮮の水產(四月)水產會機關誌……二十錢京城櫻井町一丁目朝鮮水產會▲日本少年(五月)痛快な讀物豐富……四十錢東京京橋區南紺屋町實業之日本社▲俳句三昧(四月)五十錢東京市外世田谷町太子堂平民文學社▲對界時報(二二)三十錢福井縣總內對界時報編輯部▲國粹(四月)五十錢東京京橋區木挽町五丁目國粹通信社▲朝鮮社會事業(四月)十五錢京城府立圖書館▲女醫界(四月)二十錢東京牛込區市ケ谷河田町東京女子醫學專門學校▲世界公論(四月)東京京橋區南紺屋町皆川ビル其社▲金剛(四月)十錢京城府黄金町全鮮曹洞宗布教所▲建築之普及(四月)五十錢東京四谷區永住町帝國工業教育會▲大阪化粧品新報(四月十二日)大阪東區博勞町二丁目其社

## 讀者から

▲去る一日本町二丁目秩父屋の店頭で靴墨一箇を落した方は二丁目の交番所に屆けて置きました(拾得生)▲讀者文壇を復活して讀者の作品を毎日曜位に發表しては如何、半島新聞にて文藝欄を獎勵して居る社は一つもない(文藝狂)▲わたし方へ牛の腸詰を頂きましたがゐなか者でたべ方が分りません最もおいしくたべる方法を御知らせ願ひます(全北トメ女)▲先月十日本紙にて柄杓代用一斗入ばかりの種および八斗入大瓢簞の種子分譲を報せしに各方面よりの要望者廿七名ありました夫々發送しましたが中にはハガキにて申込まれたのでやむを得ず税關に致しました一錢の郵税なれ共それまでも無眼つて進呈する程の慈善家ではありませんからこの段あしからず願ひ上ます栽培法は別に六ケしい事はありません堆肥又は庭園の隅へなりと蒔つけ長ずるにおよび根元へ油粕又は水肥(人糞尿)等施せば結果良好です種子はまだ澤山あります(忠北米院中原生)▲私は生れつき色が黒くて困つてをります鉛華開顏白などの手當て方法も試みて見ましたが結果がよくありませんどなたか好い藥を御示し下さい(十七歳の鬱青年)

## 經濟欄

來着正米　群山一番五月中三圓〇八五月末三圓三〇六月中三圓四八より　釜山一番六月中三圓五〇▲四五▲二番六月中三圓四〇より三四八

## 卅萬人家を失ふ

り三十萬人に上る罹災者家を失ふに至つたパラナ河は氾濫しフロラノ方面では多數の家屋が流失し……

【ナウエン無電廿三日放送】マドリツド、マニラ間大飛行の途にあるスペイン機はシアム首府バンコ……

【東京電報】鳥羽鈴の還銀問題で九州帝大教授の職を擲ち野に下つてゐた工學博士丸澤常哉氏は二十……

【東京電報】渡邊東拓總裁は廿四日午前九時首相官邸に塚本官房長を訪ひ來たる五月二十三日開かるべ……

京畿道では先年來赤米除去のため優良種中の粒選を獎勵しつゝあり年々著しくその效果……四年度米に至りては僅に一四、五粒を出でざる狀況にありされどその獎勵にはなほ手を緩めることの外、本年は特に各郡において米粒選り競進會を各面ごとに行はしめ面および郡聯合會より讃賞をなし四月下旬より五月上旬にわたり一般に努力を傾注してゐる……道および米穀檢査員は各手分け……きものあるであらうと

百圓進呈
帝國醫科大學病院・歐米醫科大學病院が、治療法を確定した麻病藥主藥は治麻剤で、梅毒藥主藥は驅梅内服藥として、醫藥學上最有效と確定し、帝國衛生試驗所の封緘せる證良藥の證言に違へる事を保證す、若し萬一違の證言に違へる事を發見せる時は分析料百圓進呈す

りん病　讀合藥
りん病が女に傳染すれば、子宮病や、ヒステリーや、不姙症等に陷る。實に恐るべき病氣である。男子の麻病を完全に治療せざれば、〇起不能となり、妻を娶つても交〇が完全に出來ない樣になり、進んでは子寶を得られないのは勿論、腎臓炎其他尿毒症等にて、遂に一命を失はねばならぬ。

麻病の診斷法
健全なる者の小便は、清酒の樣に澄み濁りも無い透明なものである。然るに麻病になると、小便をコップに取つて見ると麻糸や膿球や溷濁のある事が、一般人目でも能く判る。

藥効の立證法
大學病院の處方でも、大家博士の洗滌でも注射でも、麻糸、膿球、溷濁が無くならねば、藥効が無いと言うても宜い。商會の藥を服めば服藥の翌日より、麻糸や、膿球や、溷濁が目に見えて減少する。これが大家博士の證明よりも藥の有效なる立派な證據である

ばい毒　讀合藥
いゝいゝよこれは切らずに、かんそ其他梅毒に原因せる病氣ならば、服藥直に效果顯はる。あらゆる治療をなすも効なき患者は、一度販賣所にて相談あれ。

發賣元　大阪心齋橋南詰南　東京日本橋通四　有田ドラッグ

にせドラッグあり　有田ドラッグにて有田吾松鑑製をお買取あれ

有田ドラッグ中部以西專賣所々在地
大阪　近畿　山陽　四國　山陰　九州　中京　北陸　朝鮮　滿州　沖繩　臺灣　中華民國　米國
[illegible]

スアトマトール　喘息袪痰　新藥
滿洲醫科大學藥物學教授　醫學博士　久保田晴光先生發見
本品は滿洲醫科大學教授醫學博士久保田晴光先生多年研鑽の結果發見せられたる喘息、氣管支炎、呼吸器疾患に對し卓越せる内服新治療劑なり特に本品は一回の服用により發作を頓挫し病狀頓に輕快を覺え元氣の復活を來すは本劑の特長とする所なり
容量價格　五〇瓦一・五〇　一〇〇瓦一・八〇　二五〇瓦三・五〇　四五〇瓦六・〇〇　臨床實驗書　說明書送呈
製造元　奉天　勧原製藥所
發賣元　大阪　勧原藥品商會
代理店　大阪市伏見町　光大陸　一七番　大阪市東區　振替大阪三二商一二三町　七六九番店　門司市本町　振替下關八八〇番店
全國有名藥店に販賣せり

星印ソース
星印ソースでソースに對する御見識は卒業であります
STAR BRAND SAUCE
102
販賣元　株式會社　瀧製藥店　大阪市東區道修町四丁目

院長　醫學士　村上龍藏
内科　小兒科　村上病院
京城府永樂町一丁目　電話本局　自宅　病院　三六二三番　三六六七番　(商品陳列館前)

内科小兒科　外科花柳病
仁川宮町　松本醫院
×光線科電氣科　電話二四五番

口當りの良い酒　醉心地の良い酒
ラクサミツイ
醸造元　櫻屋酒造店　慶北大邱東雲町　電話八三六番　振替京城九〇〇三番

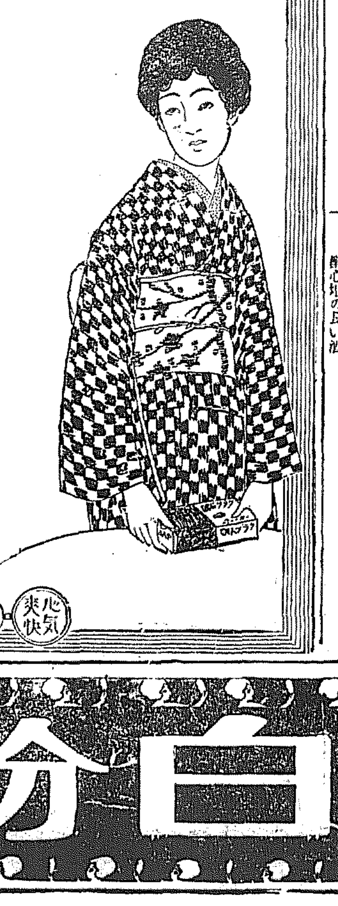

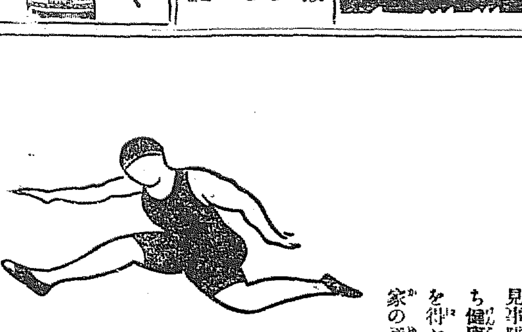

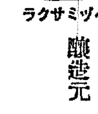

お顔のアレない
カテイ石鹸
生々とした色艶と健かな皮膚の美を増すカテイ石鹸

クラブ美身クリーム
素顔の美を増し白粉の附を良くしアレ日ヤケを防ぐに特効ある

赤玉ポートワイン
雄飛又雄飛――
見事障碍に打ち勝ち健康第一の榮冠を得たる赤玉愛飲家の勇姿を見よ!
AKADAMA
692

ホシ美白粉
ホシ美水白粉　ホシ美煉白粉　ホシ美固煉白粉　ホシ美粉白粉
ホシ美クリーム　ホシ美ローズ香水
星製藥株式會社　東京・大阪

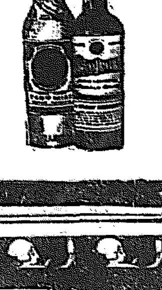

京城日報
夕刊

# 松島遊廓疑獄遂に 箕浦氏の收容となる
## 大阪檢事局で數時間取調の上 昨夜北區支所へ

松島遊廓疑獄事件に關して憲政會長老箕浦勝人氏が大阪地方裁判所檢事局に召喚され西脇檢事の取調べを受け遂に意外にも起訴されたことは前號所報の通りであるが起訴と同時に廿三日午後七時卅分令狀を執行され大阪刑務所北區支所に收容された罪名は岩崎勳氏と同樣僞證罪である、とにかく政界の長老として多年議壇を以て鳴り世間の信望も厚く殊に前遞信大臣の職にあつた箕浦氏を起訴收監するについては政府部內においても相當躊躇したものには相違なく司直の手が一旦松島遊廓事件の上にのびてこれが徹底的糺彈の爲には結局箕浦氏收容までに至らずばやむを得ざるに至つたもので過日來江木法相を中心に再應協議が凝らされた結果遂に箕浦翁召喚の段取りとなつたものである、從つて箕浦翁の犯罪は余程確實な證據があがり如何なる手段もおよばぬものとしてこの結果を見ることゝなつたものといはれてゐる

## 檢事の强制處分 箕浦氏の收容まで

【大阪電報】大阪へ護送された箕浦勝人氏は廿三日午前九時半から大阪地方裁判所檢事局直室で田中次席檢事の取調べを受け正午一まづ休憩松料理店の一品辨當で晝食を取つたが午後一時に至つて更に取調べを續行し午後二時に至つて取しらべが濟むと同時に田中次席檢事は澤大な書類をポケットにねぢ込んで木總檢事正の室に急ぎ總指揮を仰いだ結果態度決定次席檢事は直ちに角南上席豫審判事室に至り入れ違ひの上約卅分間何事か協議を凝らし更に檢事正室に歸り箕浦翁の取調べに入つた、この際辯護士へは誰一人入れないが門前には新聞記者數十名が人山を築いて居た、斯くて同五時に至り角南豫審判事加藤豫審判事は緊張した面持ちで檢事正室に至り取調に着手した氏は七十二の老齡かつ一度は大臣にもなつた程ある上正四位勳一等の位階を有してゐるので起訴されるにしても不拘束のまゝであらうと何人も想像してゐた、然るに七時訊問が一段落をつけると共に人目につかぬ樣人力車に乘車せしめそのまゝ北區支所に向つた、支所の方にはかねて通知があつたものと見へ鐵門を開いて腕車を入れどをしめた かくて箕浦氏は午後七時十分遂に收容されたのである、氏の收容は檢事の强制處分によるもので起訴はたゞ時日の問題であると

## 意外だつた 山桝氏語る

【大阪電報】箕浦氏につき渉ひ際下した山桝儀重氏を訪び箕浦老の收容につき感想を叩くと

箕浦老が斯くなるとは自分も豫想しなかつた、玆に至つては今後のことは法の裁きに俟たねばならぬ、これで憲政會としても他黨から兎角の非難されるだらうともたからうし、司法當局の公平な措置が明瞭となつた譯であると多くを語らなかつた

## 憲政會 意外とする 廿四日總務會で對策を協議

【東京電報】箕浦氏が突如收監されたに對し憲政會は頗る意外の感に打たれ最高幹部間で善後措置につき種々協議し廿四日早朝總務會を開き對策を協議するととなつた

## 政府部內にも事件の糸を引くか 箕浦氏の收容から 奇怪な事實傳はる

【東京電報】松島事件につき箕浦氏が五萬圓を運動費として受けたことはかなり明白となりこれに關する動かすべからざる物的證據も檢事局に蒐集されてゐるといふがこゝに多大の疑惑をかけられてゐる點はその五萬圓を懷して、箕浦一人で費消したか否かの問題である、傳へる所によれば氏の性格として右の金を一人で私的に費消する樣なことはなく二三にこれを分配したとの說もあり、氏の陳述は今後の事件發展に多大の關係あり政府筋も如何なる新事實が現はれるかと相當心配してゐる模樣である、なほ聞くところによれば箕浦氏は七十二の老齡でかつ氏の永い政治生活は潔白そのものといはれてゐた事でもあり、出來得れば晩節を全くせしめたいとの情誼から相當躊躇されたが如何にせん、岩崎勳、安藤完、平渡信三氏と共に老の可なり深く事件に關係せることと明白となりしかも二十三日大阪檢事局における陳述が前記三氏の陳述と非常に相違した點等と判決の必要上老齡ではあるがやむを得ず留置したともいはれてゐる、然るに又事件に關し奇怪なるは許可指令の發令期日又は延期の期間等その間に當たるもの豫測し難き事實が含まれ或はこれ等運動者にもれたことで政府筋もこの點に多大の疑惑をもち、省內に呼應した者がありはせぬかとにらんでゐる模樣で現に大阪府と內務省間に行はれた大阪大都市計畫圖中松島遊廓移轉先を表示した圖面があり又これが會社側の手にはいつた事實もありこれも內部から洩れたものと見られてゐるが取調べの進行と共に意外の官吏が喚問され現內閣の綱紀問題にも關係せぬかとの疑問も起こりつゝある

## 次は高見氏疑問視さる 大阪へ任意出頭か 急遽鄕里に旅立つ

【東京電報】松島遊廓問題は箕浦勝人氏の强制收容によりいよいよ事件の中心に觸れつゝあるが更に政友本黨代議士高見之通氏に對し大阪地方裁判所檢事局の召喚を見るべく觀測されてゐた矢先にわかに高見代議士は廿三日午後に至り鄕里富山市に急歸省する事になり午後八時卅分上野驛發列車で新潟經由富山に向つた、氏は平渡信三氏の紹介により川崎氏から三萬圓を受取つたとの疑問について一兩日中大阪檢事局の召喚を受くる模樣である氏が廿三日急遽富山に向け出發したのは右召喚か又は任意出頭を決意しまづ鄕里富山に向つたものとみられてゐる

## 高等課を廢して 圖書課を新設す 事務の分擔配合の均等から 警務局の大變革

警務局の事務の大變革が廿四日發表されたそれは高等警察課が廢止されて新に圖書課の新設を見從つて課長に左の如く異動が行はれた

保安課長兼衛生課長 石川登盛
保安課長を免ず
高等課長
保安課長兼圖書課長を命ず 田中武雄

この變革を見たのは事務の分擔配合を均等させたもので從來の高等警察課の取扱つてゐた文書は頗る多く總督府全體の文書の四分の一を占めてをり、消耗品の如きも大部分を同課が使用してゐるたといふ位のいそがしさであつた、その上事務の繁忙に反比例して手不足であり、同課の課長になると健康もつゞかぬといはれてゐるやうにもなつてゐた

何しろ高等課は出版物の檢閲と高等警察に關する事務全部を扱つてゐたが近來出版物も激增を來たし又近く活動寫眞映畫の檢閲統一をして本府で是を行ふ事になつてくるが、フキルムの檢閲と出版物は同一なるものである爲一課新設の必要に迫られてゐたのが、圖書課の新設となつたものである、又一面に於て朝鮮も高等警察より保安警察に移り、名目の上からも高等警察課と云ふのは面白くないと言ふ事もあり、保安課としても保安警察の事務は直接の執行は道廳で行つて居り、同課は監督と立法を行ふだけなので是は警務課に移し、保安課は同名作ら內容を一新して小作爭議、勞働保護一般保安警察の事務を取扱ひ、各種營業、自動車、自轉車に對する取締などは新に警務課の仕事となつたものである

從來保安課は輕視された傾きがあり、更任課長のゐた事は數へる程しかなかつたが、今後は頗る重要なる仕事をするやうになり、又、石川新保安課長は衛生課長兼任となつて、一般衛生事務から、傳染病豫防移出牛の事務などまで手廣い同課の仕事に手腕を揮揮する事になつた譯である

右について三矢警務局長は語る

### 實際の便宜から 府令の改正を行つた 三矢警務局長語る

この府令の改正は事務の實際の便宜のために行つたもので、直接の動機は映畫檢閲をはじめるのと出版物の激增に見て一課をつくつた迄である、勿論檢閲の官制は未だ發令を見ないので、この事務は發令以後に行ふやうになるものであり、勞働爭議、小作爭議、勞働保護などは保安課で行ふのが各方面より見てもよいので保安警察の普通行政は警務課に引繼いで從來の高等警察を保安課に移したものである勞働方面の事務も將來は勞働課でも新設せねばならなくならうあらたな保安課には高等警察係勞働係、外事係が出來る譯で、又衛生課の仕事も頗る廣汎になり、國內のみならず國境外の仕事遂行はねばならぬので是も將來は部若しくは局にせねばならぬ時代が來やう、

## 民軍追擊の聯合軍猛襲 京綏線方面の砲聲

【北京特電】廿四日午前二時から黎明まで京綏線方面より砲聲とゞろきわたる國民軍追擊中の聯合軍の猛襲と報ぜらる

今夜昌慶苑の夜櫻びらき 準備が出來ました

## 一番感じたは 軍民の融和 初度巡視を終へた 森岡軍司令官談

在龍山部隊の巡視をおへ大田、大邱の初度巡視をして歸つた森岡軍司令官は左の如く語つた

大田、大邱の諸部隊を巡視して一番感じられたのは軍隊と民間との融和が非常によく徹底してゐる事で到底內地では見る事の出來ない現象である大邱に飛行場を設置する問題は彼地の陸軍當局から說明があつたが不時着陸場位は必要としても大規模なものは要るまい、元來大邱は風の强い所だから飛行には適しない土地である、師團增設の事は南鮮でも無論希望があるが軍縮を斷行したばかりの今日直に增設でもあるまい、若し朝鮮に增設するとしても內地の師團を拔いて來るより方法があるまい、拔いて來る事は一朝一夕の事でない設置豫定地に就ても種々說があるが國防方面から見れば成可く北の方に置いた方が効果があり平時としては軍需品の配給其の他の關係で南鮮の方が反つて良い

## 全鮮公職者大會 五月京城で

第三回全鮮公職者大會は來たる五月十一日十二日の兩日京城に開催することは既報の通りであるがこれについて京城の準備委員は廿一日午後六時から府政、商業會議所關係記者團及び地方新聞京城特派員を京城ホテルに招待し懇談會を催すはず

## あすの天氣（二十五日）

低氣壓は九州の西方にあつて東に進んで居る支那の北部にある高氣壓は南に下つて朝鮮に擴つて來るから明日は晴後不定である

豫報は 曇後晴

| | | |
|---|---|---|
| 溫度 | 廿四日正午 | 一三、七（平）五六、七 |
| | 廿三日最高 | 二〇、三（平）六八、五 |

## 對山錄

とらけれの人となつた箕浦老は、永年の政治生活に鑑して、こゝつめたい一夜に六十余年の生涯を感慨深く顧みたであらう。未決といつても社會的の裁きは既決となつてゐる。◇

生活に至つたといふが、格別贅澤な生活に金のいりさうな人でもないから矢張り選擧費に借金を重ねたものと思はれる。環境といふ奴、恐ろしいことをしやがる。◇

箕浦老が會社の重役か何かでもしてゐたら、恐らく平凡な、好々爺として「お上」の厄介になることもなかつたであらう。道德的にも法律的にも綱渡り見たやうな生活をしてゐる代議士といふ職業人の空氣が、この人をもからさせた。◇

どこの小學生も何になるといへばエライ人になるといふ。エライとは工場に眞面目に働くことでなく、農園に汗水たらすことでなく、そろ盤を忙しく彈くことでなく、ぶらぶら遊んで、贅澤な暮しをすることを意味してゐる。だからそんなエライ人ばかり殖える。もう少しエラクない人間ばかりつくる教育家はゐないものか。◇

婦人にも帝大を開放してもよいと服部總長はいつてゐるが、問題は大學よりも高等學校又は豫科の男女共學だ。男女七歲式の要塞を守らうとするからかへつて變態的に純潔を犯し、性的方面ばかり發達する。貞操ばかり見れば何にだつてゐる。◇

婦人の貞操が、盜窃的に保護されてのみ保たれるやうでは心細い。さういふ貞操を獲得するが如きものはない。生理的に見ても西洋の娘よりも日本の娘が自ら保護し易い。◇

張作霖は保境安民にたて籠もつて中央政界へは乘出さぬといふのど元過ぎても、あの答え湯だけは忘れない。」

## 七曜の劍 （二四九）

渡邊默禪作

お富士の話は總て涙をもつていろどられてゐた。

大八木武一郎はその際、火中に飛込み、辛ふじて老母幾江の遺骸だけは取出し得たけれども、惣助と幾江に刺殺された柳川一味の賊の死體はその家と共に灰になつた、で、大八木は捕へてあつた一人の賊を村の名主に渡し、お富士を築田の屋敷に送り届けて、そのまゝ飄然と立去つた。幾江の骸はお富士が喪主となつて野邊送りを濟まし御存家代々の墓に埋めた。その後お富士は家祿や財産を取上げられ機に生活の道を失ひ、殘つた道具などを賣り借かして男女二人の從僕と共に一時市外に蟄居してゐたけれども、家中の人達は柴田の嬢とうとみ切つて交際するものもなかつたので、腹島にをるのが厭で堪まらずその內東京に居る姉のお靜から、人傳に便りがあつたので、……單身出京したのは、明治四年の三月だつた。

お靜は德五郎の世話で、木挽町三丁目の瀧石衛門長屋を借受け、勝次郎と共に其そこに落ついて、自分は手內職、勝次郎は御納屋の人足になつて働き、僅の收入でどうかこうか呼吸をつないでゐるうちに、臨月が近づいて生み落したのは、體格も普通よりはすぐれた大きな男の子であつた。で、邦泰といふ名をつけて、日にこまやかになつてゆく母性愛のあまい喜びに醉つてゐたのも束の間、臨後の病を惹き起こして乳が惡くなり、やむなく摺粉などを與へて見たけれど發育が思ふやうでなかつたので親類の百姓へ里子にやつたそれからといふものは兎角多病勝ろくろく內職も出來ない處に里扶持はきちんきちんとやらなければならず勝次郎一人の細い稼ぎではほとんど親子の井戸渫ひ身をけづられるやうに次第にやせて行くのも、みじめな生活の惱みにつかれはてた結果だつた、そこへ妹のお富士が出て來た。

二人は抱合つて泣いた。何といふ悲しい運命であらう。こんなくらゐなら姉妹情死でもして死んだ方がましだとお靜はかこち立てたがまだまだこの世になさねばならぬつとめがある。生きられるだけは生きのびて、力の限りたゝかひませうとお富士は慰めた。それから間もなく姉に秘密で德五郎夫婦に口添を賴み、排嚴の手から柳原の堺屋へ丸抱三百圓（其ころの相場では、これでも高い方だつた）で身を賣つた。そして、その金を姉にそつくり贈つて、一家が今の惱みから救はれるやうに計つた。

愛する自分の肉を犧牲にさゝげた彼女の美しい志は確實に酬いられた。御存家は今藥綺である。勝次郎は獨立の魚店を築地九丁目に出して、御納屋時代に訓練された威勢のよい魚河岸仕込の粹い氣さん撰を見せ山の手の「富士さん」のお屋敷を得意に商繁し、自分よりり年上の娘を使つてゐる傍に麗麗した。お靜もそこに同居して魚勝のおかみさんでなまぐさく納まりいとし子の邦泰も手もとに引取つて昔にひきかへた平和な家庭を作つた。で、どうかして命をこしらへ、早く妹の足を洗はせようと苦心してゐるけれど、お富士は「私は少し考へがあるから、もう暫く打棄といて下さい」と首をふつてみたのである。……

「いや實に申譯がない、濟まんことをした。醉とお前にそれほどの苦勞をかけたのも、すべてこの臨人の不德の罪ぢや。どうぞゆるしてくれ。」

その話を聞かされた臨人は、妹の前に手をついてぼろぼろと落淚した。

「お兄いさま。そのお詫は私よりも姉さまにおつしやつて下さいよ、ともかく一刻も早い方がいゝからこれから姉さんの家へお出かけなすつて、喜ばせて上げて下さいましな。私も一所におともをしますわ」

お富士はかういつて、出した駕籠兄妹揃つて箱町の魚勝へ赴いた。

「お姉えさん今日は珍しい人を連込んで來たのよ。びつくりして眼をまはさないやうになさいましよ」

路地先に車をつけて、ずつと入つていつた小千代がから聲をかけた時に、家內からちよこちよこと駆け出して來たのが、五つになる邦泰の愛らしい姿だつた。

眼鏡 京城南大門通三 竹內時計店（定價表進呈）

發毛劑內服藥 ゲンカ 玄華
九大旭博士創製指導 發毛促進、脫毛防止の特効藥
適應症 圓形禿髮症、結髮脫毛症 毛根發育不全、一般脫毛症
特に「ゲンカ」は婦人かもじはげに常用して卓効あり。（一流藥店にあり）
錠劑 粉末 醫家用
小倉市日明 本舖 日明製藥所
代理店 東京 大阪 大木合名會社

成金の早道 株式 米綿 糸 期米
試報 希望者は金壹圓送つた方に本社の必勝法は哲先生が十數年來研究されたる眞に不思議な秘法で有外特に大分收益は前代未聞の一大發見にして素人でも遠方から指値注文の出來る絕對確實なる必勝法です。株式期米綿絲（共通）成金たるべき絕好の好機に斷引出來る本法に依りて一日の德（週報、金五圓）
大阪市北區西梅田町 相場必勝報知社

本會獨特の教授法により三ケ月間で高尙優雅な尺八が上手になれます
尺八講義錄
◉內容說明書無代進呈（ハガキでお申込下さい）
京都市西洞院六角 大日本尺八音樂會

世界第一 スタインウエーピアノ
堅牢第一 ホイリッヒピアノ
三木樂器店

タオル 菊印 花環印 玉屋印 相場表送呈
大阪北久寶寺町 田中貞文商店

HUNATOLE
日本腦藥 ハナトオル
キ、メで言れる
主治効能 鼻加答兒、鼻茸、蓄膿症 肥厚性鼻炎、鼻出血 ……
本舖 鹿熊藥廠 大阪市南久寶寺町

本欄特別廣告一手扱 大阪（梅田）第一廣告社

---

……いたましい箕浦老……として山桝代議士が差入れた毛布……

## 呉佩孚が計畫す 曹錕を大元帥に推す

【北京電報】呉佩孚派から京畿警備司令に任命された王懷慶氏は……公使を訪問す……

## 新警備司令

……以て全國軍事最高機關となすべく……

## 人事消息

▲澤田慶北知事 入城中廿四日夜……
▲小日山直登氏（國際運輸常務）廿四日朝東上
▲內田平壤商議會頭 ▲松本……

## 辭令（廿四日）

總督府圖書館長 荻山秀雄

## 今日の話題

○廿三日おひる前七十六列車が京義線新幕沙里院間を進行中枕に浮かれた一頭の牛が悠々線路を散歩してゐた、機關手がいくら警笛をならしてもノホホンを極め込んでゐるので、列車は七分間立往生。

○廿三日夕、京元線新設里倉洞間にレール枕に寝てゐた、醉拂ひ第一二七列車が警笛をならしても、夢の國の音樂ときいて退かないので急停車、花が咲くとレール枕が殖えるので機關手さん大弱り。

○二十二日米國ニユージヤーシー州の森林火災の損害二百萬ドル。何でも世界一を誇る米國も、手を燒いてゐる

○廿日午後二時から、學校評議員、學校組合議員、道評議員、面協議員、官吏が集まつて、限りある警察署を、いかにして收容するか、と、限りある腦味噌を、しぼることゝなつた。

○東京の花見客で、鐵道の收入六百卅萬圓。東鐵は、顏をくづしてホク〳〵もの。

○鮮境長白縣下に、近來朝鮮に馬賊が跳梁するので、支那側から卅名の兵士がかはし代りに立つ事になつた。

○赤十字看護婦として浦鹽で殉職した故大手、國井とし子の二女史が、女神として靖國神社に合祀される事になつた。

## 競ひ咲く八百株の櫻
### 夜ざくらの準備整ひ 人を待つ昌慶苑

李王殿下の思召により特に夜間開放に決した昌慶苑夜ざくらは仰せ出のあつた廿一日から急遽準備にとりかゝり、京電の電工をはじめ數百名の人夫が徹夜作業で準備をいそいだ結果いよ〳〵

今 廿四日から午後十時半まで夜間開放されることになつた、八百余株の今を盛りと咲き競ふ吉野、しだれ、山ざくらはところ〴〵に妍麗をきそひ、その間に三千二百燭光のぼんぼりが浮き出て景觀の色どり美しき殿樓は夢のやうに櫻花の中に浮び出てゝくる、苑當局の係員が努力を盡くした白亞の植物本館の大電飾は夜もなほ晝を欺くばかり。

燦 としてて映え目さむるばかりである、廿四日は恰も土曜ドンのことゝて開門より入苑者引きもきらず午前中の入苑者だけでも一萬を下るまいと註される、昌慶苑行き電車は何れも滿員の有樣である、なほ小學校、普通學校生徒も動植物實習のため入苑するものが非常に多い

### 秘苑の春 色とり〴〵に花咲き亂る

春やゝ闌けなはに、昌慶苑はいま櫻の眞つ盛り、花のトンネルの間には京電が趣向を凝らしたぼんぼりが幾くてりはえ日夜を分たず數萬の人を集めてゐるが、足一歩秘苑に入れば松の

綠 はいよ〳〵こく、新綠はこがね色に燦と輝き、百合樹のあたりから溜めぼつゝじさくらは紅白入り亂れて妍麗をきそひ、若葉は大地に燃えて淡綠のしとねを布いてゐる、長樂門から藥水、越ゆる山路にはところ〴〵山ざくらが散在し濃ひみどりの間に點綴していろどりを見せ藥水附近の五百余株のつゝじは一齊に蕾を破つて咲きほこり拜觀者をよろこばしてゐる

最近李王殿下の御病狀も次第に輕快に向つて來たのと

櫻 の季節になつたので秘苑拜觀者が非常に殖え樂苑堂は多忙を極めてゐる、なほ樂善齋に御宿泊中の李王世子殿下には時折妃殿下と德惠姬を御同伴になり、秘苑を御逍遙になることがあるが、殿下御散歩の時間は拜觀時刻を繰下げることにしてゐる

## 川村元帥危篤 尿毒症に罹る

【東京電報】川村元帥は廿一日午後六時頃南北町の邸にて尿毒症となり廿二日は絶望に陷つたが廿三日朝來持ち直し愁眉を開いたが七十七の老齡とて心配されてゐる

## 妻を慕ふて 松の木で縊死

府內昌信洞六九〇番地坂東方飯炊男□□(三〇)は廿三日午後九時頃昌信洞六二九松樹で縊死した、原因は家庭困難と最近妻に別れた爲

## 敦子女王 御降嫁 清棲伯爵と今秋御結婚

【東京電報】伏見大將宮第二王女敦子女王は芳紀廿二の春を迎へられ御緣談につき詮衡中の處いよいよ伯爵清棲幸保(二九)氏と目出たく內約なり今秋十月御結婚の典を擧げらるゝ由

## 鳥山選手の指導で伸びる庭球選手
### 説明と技術との一致と懇切で熱心なコーチに 感嘆の聲わく

【釜山電報】名コーチ鳥山選手のコーチ振は指導を受た選手達はもちろん一般觀衆を感嘆させたが釜山庭球協會副會長木島信治氏はその感想を洩らしていはく『名コーチとしての鳥山選手の名は豫て聞いてもゐたが氏のコーチぶりの實際をはじめてみた私は今更の如く感嘆した、殊に氏の

説明と 技術とが實際の上に寸分の變化をみせずに全く一致してゐるのと氏のモウシヨンの鮮さとは私はかつてみない位に名實共日本に於けるみる名コーチャーの名に背かぬと思ふ、由來コーチといつてアレ程謙虛なく他人の技術の缺點を指摘し得ないものであると思ふがその一面氏の

親切と 熱心さには全く敬服の外はない、私は鳥山選手のコーチを受けて會得し得ないものは庭球選手としてラケットを握る資格のない人といふを憚らぬ、全く驚嘆で舌をまくといふがアレだおかげで今や伸びんとする釜山庭球界の飛躍的進歩をもたらすに至るであらうと信ずるとともに釜山庭球界近來の一大收穫ともなつた譯である、運動界には絶えず

努力と 貢獻をされつゝある、貴社がこのシーズンに日本の大選手を迎へて朝鮮スポーツ界のためにこの意義ある催しをされたことは衷心から敬意と感謝の意を表してゐる次第である』

### 歡迎茶話會 廿七日に變更

釜山、大邱、群山と鳥山隆夫選手の庭球コーチは至る處で歡迎されてゐるがいよ〳〵廿六、廿七の兩日京城グラウンドで行ふ事になつてをり本社學藝部へは續々コーチの申込があり當日の盛會が豫想されるもし當日雨天なれば順延する事になつてゐるから御申込の方はその旨御含み置き願ひたい。なほ、鳥山氏の歡迎茶話會は準備の都合上、廿七日に變更されたが我球界の元老と一夕を歡談したい御希望の方は至急本社學藝部あてにお申込下さい、

一、時日 廿七日午後六時半から
一、場所 黄金町、花月食堂
一、會費金一圓

新曲の民謡童謡をもつて來る中山晋平氏

## 大流行を豫想される新曲の童謠民謠
### 作曲の權威中山晋平氏が聽衆に教へる愉快な歌 待れる若葉の頃

藝術座一行が、五月の初めに、京城を訪れることは、若葉のころに最もふさはしい催しとして、一般家庭から大きな期待をかけられて居る。昨秋公會堂で二日間公演したあの素晴らしい盛況はまだ新鮮にあたらしいだけ、今回の再訪問は一段の興味を以て迎へられて居る。一行中で最も觀客に

○……親しみ をもつてゐる作曲家中山晋平氏は、今度も新しい民謠童謠の作曲を發表する、氏がピアノのキーに指先を觸れると、輕いさわやかなメロデーがほとばしつて、聽衆は思はず手拍子足拍子を合せる。氏が『あの町この町』や『てる〳〵坊主』などを聽衆に吹込むあの呼吸は全く天下一品で、氏のコンダクトに從つて會衆は立派な歌手に仕上げられてしまふ。氏は、その態度から既に民衆的で、まことに親み易い。それだけ民謠作曲家として最もふさはしい。氏の作曲はいづれも氣持ちがいゝ。民謠作曲界の權威である氏が、どんなあたらしい作

○……明るく 輕く既に京城で發表してくれるかは、頗る興味を以て期待されて居る。そして『てる〳〵坊主』や『あの町この町』等のやうに、新らしい民謠や童謠が京城の一大流行を作るだらうと思はれる。

## 青年團の夜學校

開校したがその後も續々申込がある、講習生は英語科卅八名(內地卅四、鮮人四)簿記、珠算科[illegible]京畿學校の山本、天野、今野の三教授が擔當してゐる。

神武寺[illegible]

取締つて居るが廿三日午後二時頃西大門管內方鐵樹をこへて入込んで[illegible]かこの列車時になるとたばこの火を捨て或ひは通行人が[illegible]死體あるを通行人が發見[illegible]

## 十九大吳服店の主人が假裝競爭
### 天滿神社境內で探し當てた婦人に限り賞品贈呈

人氣を湧かしてゐる天滿宮の祭は二十四日京城全市に亘つておとされた慣例によつて天滿神社境內に京城繁榮會が出來當選者に金瓶大黒天其他五種の懸賞品が出されるはずである、なほ余興として呼び物の假裝競爭は吳服商組合で催ふされるが參加人員は十九大吳服店の主人でいづれも假裝を凝らし二十五日午後二時から五時まで(雨天順延)京城神社天滿宮境內でこれをさがし當てた婦人に限り一等以下各吳服店寄贈の賞品を贈呈するなほ吳服商組合は從來の內容規模を擴張し市內の廿五大吳服店全部を網羅して新組織のもとに廿三日發會式をあげ組合長に三中井吳服店主中井富次郎氏、副組合長に堀內縫喇氏が就任した

假裝に出る十九吳服店主

前列右より本四中井吳服店、櫻井町鳳城、本二小林、龍山こまや、本一三中井、龍山小林、中列右より龍山富井、本四萬屋、新町三谷、本二北川、本三丸英、後列右より本四有馬、明治町福澤、明治町丸大、本二ちぶや、本三[illegible]、本一ますや、明治町嶋好屋、本町丸一

## 土匪に荒さる
### 不時着陸の丁機 修理を終つて上海へ

【上海廿三日電報】廣東より上海へ飛行の途、潮海に不時着陸のデンマーク機は廿三日午後一時五十五分上海についた、何分着陸地が田舍なるため操縱の補給に手間取りその間、土匪に部分品を盗まれてゐるので機體の修理困難であるが一週間內に修理を終り北京へ向け飛行の豫定である

## 五月一日のメーデー
### 示威行列も集會も嚴禁

來る五月一日はメーデーであるがこれに對する警務局の意向は從來も同樣であつて示威行列並に屋外集會は絶對に嚴禁の方針であり、屋內の集會については全鮮一樣でなく各道事情をことにしてゐるので、これについては警察部の裁量にまかせるであり、又朝鮮內の勞働團體から內地のメーデーに代表者をおくるといふ企てがあるがこれについては、內地に代表者の行くのは一がいに禁ずる事が出來ぬが、その資金の出所如何によつては嚴重なる態度に出るはずである

## 中央信託に破産の申請
### 九千圓の貸金を拂はぬと 原告は韓一銀行

府內南大門通り韓一銀行はさきに李某燦辯護士を代理人として公平洞六八中央信託株式會社に對し京城地方法院民事部に破產を申立て中央信託會社は李承鎬辯護士を代理人として應訴し第一回口頭辯論は二十三日山口判事係りで開かれた申立の理由によれば

原告は大正十一年六月九萬八千二百十圓五十錢を被申請人に貸したが一部辯濟を受けた金額を控除した九千三百圓は辯濟期である大正十二年一月十日になつても返濟せず同會社の財產狀態を見るに全く支拂能力無きものとし本申請に及んだといふのであるが來月廿八日續行辯論を繼續する事となつた

## 平壤の失火
### 倉庫と發電所だけを殘して丸燒け

【平壤特電】廿三日午後十一時半平壤府東町平壤電氣會社事務所より發火し倉庫發電所を殘して十二時半鎭火した、燒失した事務室は木造のバラックに近い建物であるため火の廻り早く重要書類を取出す暇がなかつた損害は約七千圓見込みである、同會社は全鮮一齊に捲き起つた電氣料値下げ問題で松井民治郎氏一派の期成同盟會で平壤を中心に西鮮期成同盟會も參加し府民大會を數次開催して電氣料値下げの氣勢をあげひいては政略的な、種々の問題を起こし、商業會議所にまで紛亂をおよぼし遂には人身攻擊から刑事問題まで惹起し、平壤毎日新聞社が電氣會社の機關紙なりとして同紙の排斥同盟を決議する等問題は混亂として來たので險味さへ帶びて來てゐた折柄とて出火の原因に關しては時節柄流言蜚語盛んに行はれてゐるが當局で取調べの結果、宿直室スタンドルからの出火と判明した

## 府民慰安 活動寫眞
### 廿六日から野外で映畫

總督府および京城府の聯合主催で春の府民の慰安および社會教化の活動寫眞野外映寫會を催すことゝなつたが日時場所は次の通りである

▲四月廿六日諸松洞普通學校庭▲同廿七日龍山小學校庭▲五月三日奬忠壇▲四日南大門學校庭なほ雨天の際は別に日取を定めること、開始は毎日午後七時半からである

## 朴烈一味の怪鮮人
### 二名長崎へ護送

【長崎電報】二十一日シヤンハイより橫濱丸で護送されて來た朴烈と密接な關係ある朝鮮人高炳權、崔秉燦の二名は長崎刑務所に收容公判に附せられたが彼等は嘗て政府を否板に朴烈等と連絡し恐るべき計畫をたてゝゐたもので過般上海總督府に爆彈を投じた事件は收容中の右二名を一味が救ひださんとした爲らしいと

### けふの値段 (廿四日)

公設市場小賣相場

| | | |
|---|---|---|
| 一、特白米 | 一升 | 三八 |
| 一、一等白米 | 同 | 三七 |
| 一、糯白米 | 同 | 四五 |
| 一、丸麥 | 同 | 二五 |
| 一、押麥 | 同 | 一八 |
| 一、引割 | 同 | 二三 |
| 一、大豆 | 同 | 三〇 |
| 一、黒 | 同 | 二四 |
| 一、小豆 | 同 | 二八 |
| 一、胡麻 | 一合 | 〇五 |
| 一、十六寸豆 | 百匁 | 一三 |

三坂校同窓會繰上げ 五月二日開催の筈であつた三坂小學校同窓會は京龍兩中學野球戰のため廿五日午後一時に繰上げられた

## 漢江幼稚園開設

京畿道高陽郡漢之面漢江里三八二米國北監理派に屬する府內貞洞梨花學堂の分身漢江女學校は同校內に本月十七日より幼稚園を開設し入園料一圓月謝一圓五十錢と定め目下入園者募集中なるがすでに應募者三十二名に達してゐる

## 菓子品評會入賞者
### 廿六日公會堂で褒賞授與式

四月十五日より十六日間京城繁榮會府內景福宮跡に開催中の第六回全鮮菓子飴品評會出品物審査成績は左の如く決定し褒賞授與式は二十六日午前十時長谷川町公會堂において擧行されることゝなつた

出品人員二千五百六十人▲同點數一萬一千七百點▲入賞者二千二十五人▲名譽金盃授與者二十九人▲名譽大賞授與者一人

## 風俗紊亂の女
### 科料に處せらる

府內新町金某樓抱妓□□(二)は二十二日午後四時頃ヘベレケに泥醉しお客と共に奬忠壇公園に行き甚だしく風俗をみだしたといふので本町署で科料二圓に處せられた

## 一條公爵以下の幹部 袂を連ねて脫退
### 皇道會の醜狀暴露

【東京電報】皇室中心主義なる看板を揭げ全國に數萬の會員と三十余萬圓の寄附を集めた皇道會は先月廿三日華族會館の總會にて事業部長濱良氏の寄附金一萬圓持ち逃げが問題となりこれをきつかけに次ぎから次ぎに醜狀暴露し十九日會長一條公爵、立花大將、平山副總裁、南男爵、土岐、力石、大海原、若林、桑島、深田の各顧問理事等おもなるものは脫退することになつた

### 明日(二十五日)

◇天滿宮祭務 午後七時
◇本社大田支局主催觀櫻會 一千名午前七時卅五分大田驛
◇鐵道對京師陸上競技 午前十時 京師校庭
◇山岳會の北漢山登り 午前六時 光化門集合
◇三坂小學校同窓會 午後一時
◇京城化粧品販賣店園遊會 奬忠壇公園
◇明治町家族慰安會 同
◇京城蓄音機商組合總會 同
◇佛壇商店運動會 同
◇西洋料理組合野遊會 午前十一時より同上
◇遞信局監理課野遊會 午前十時 清涼里
◇日本メソヂスト教會(旭町二)午前九時半日曜學校、午前十時禮拜說教『恩寵の世界』日戸牧師、午後八時傳道說教『キリストを得よ』
◇日本基督教會(貞洞)午前十時說教『奉仕の器』午後八時『信仰の眞髓』秋月牧師


公示催告
京城府本町四丁目百三十一番地 申立人[illegible]
右ハ最後ノ所持人不明ニ付公示催告ヲ爲ス[illegible]
大正十四年四月二十一日 京城地方法院

本大學生下宿 希望ノ向ハ[illegible]四月二十八日迄ニ申出ラレタシ
京城帝國大學

新案 タイヤー修繕法
自轉車タイヤー及自動車タイヤーの修繕が機械を用ひず簡單に出來ます[illegible]
京城府[illegible] 吉田ゴム店

京城 あらき屋
花はサクラ 酒は! サクラ正宗

小資本手輕な儲營業 空氣銃射的遊技營業
空氣銃 新發明 吹矢銃
合名會社 早川銃砲店 名古屋市 東京 大阪

其の名の如く 第一等品
REGISTERED 1 TRADE MARK FIRST
ファーストメリヤス肌着下
東京日本橋元濱町 製造元 高政商店 月刊高政商報
取引御希望の方に限り店名捺印御申込毎月發送

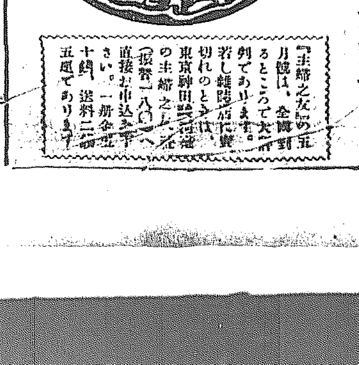
無痛分娩法の發見
「主婦之友」で發表の珍らしい方法 姙婦や產婆に大評判です
五月號の「主婦之友」は『お產と育兒號』といふ特別編輯で、到るところで大評判です。中にも非常に人氣を呼んでゐるのは、このごろ新發見の無痛分娩法の詳しい記事であります。今日までにも無痛分娩といふことはあつたが、それは專ら專門醫の手を煩はす方法で、病院にでも入らねば受けられぬ、至極面倒なものでありました。從つて多額の費用を要します。故に結局は一般の方には緣のない方法でありました。
五月號の「主婦之友」で大評判になつてゐる無痛分娩法は、手數も金も要せぬ誰でも出來る平易な方法で、最近發見された方法で、少しの痛みも苦しみもなく、樂々と安產をすることができます。この方法さへ知つてゐれば、これまでの如きお產に對する心配は少しもいりません。姙婦も產婆も、ぜひ御覽ください。
五月號の「主婦之友」には右の外に、有名なる產婆、碧綺直子女史の「姙娠十ケ月の衞生」を初め、「赤坊を泣かせずに育てる祕訣」や、「お產の一切の費用調べ」や、「產後一週間の產婦の食物」や、「產後の脫毛を防ぐ法」など、お產の方や育兒のために苦心する母親方の必讀すべきものばかりが、澤山發表されてゐて、非常の評判であります。どうぞお早く御覽くださいませ。
『主婦之友』の五月號は、全國到るところで大評判であります。若し雜誌店に賣切れのときは、直接お申込み下さい。(振替東京一八〇)へ東京神田駿河臺の主婦之友社へ。一冊金五十錢、送料二錢五厘であります。

御花見ノ御辨當ハ
東洋屋 本町二丁目 電本一三一
特製 サンドウヰツチ ハムソーセージ折詰

四月二十四日より五日間
桃中軒峰右衞門一行
京山恭花助演
入場料 特等[illegible]
毎夜六時開演 京城劇場

エミナール
[illegible]
發賣元 朝鮮衞生社代理部

# パラソルに代つて 純日本式絹日傘が今年から流行

（井上履物店調べ）

今年流行の絹日傘 井上履物店賣出

姿もいよ/\艶となつて行樂をほしいまゝにする時が參りました、吉野の櫻、櫻谷、鼓岳の櫻の蕾もぼつぼつほころびやがて爛漫の春が展べられ日傘さした美しい姿があの町この町さては花の下に「美」そのものゝやうに見受けられることでせう、時のやうに袖のやうに、花の中にうき出した日傘がさした婦人美は又春の美の極致ではありませんか、今年の流行の内地も水際立つて目立つのはパラソルに取つてかわるほどの勢ひで各階級に愛好されてゐる

◎純日本式 の日傘であります、日傘は日からかさ、絹日がさなどゝいつて昔から隨分歌や俳句によまれた雅趣に富んだ和らかみのあるものでこれに新時代の流行を取り入れて改良されたのが今年流行の純日本式日がさでつい三四年前までは殆ど獨占的に粋な姐さん方や藝者達の間にのみ用ゐられてゐましたもので一般には余り受けてゐませんでした、それが二三年前から東京方面では奥さん方や令孃方の間にこの愛好の傾向が移つて參りまして今年などは非常な勢ひで各階級を風靡してゐる有樣です、京城でもボツ/\見受けますが相當な賣行きがある處を見ると今年の婦人持ち傘は必ずパラソルに取つて代つて

◎絹張日傘 が全盛を極めるであらうと思はれてゐます、京城で日傘を賣出したのは本町二丁目の井上履物店が嚆矢で數年前から販賣してゐたが製造元に幾種類の材料があつて仕入れや販賣に特種の利便があり販賣が出來るさうです今年は特に東京流行の各種新らしい日傘を賣出してゐますが實際日本婦人としてはパラソルよりも絹張日傘の方がアノ優美な召物と着物のやうなやはらか味を持つフエルト草履を召したお姿に何んといへぬ調和が取れて優にやさしいスタイルにはわれながら恍惚させられます、されば如何に暑をほこる驕か絢爛でも絹日傘かざした、あなたのお姿にはおよびもつかぬことでせう。

◎日傘の値 はパラソルに比べて優美な上に左の通り遙に安くなつてゐます。

▲紙絹日傘 紙に絹が合してあつて最も優美なものです値段は二圓二三十錢位、中年の人に向きます

▲紙張骨細もの は八十五錢から九十錢位のものが賣行きがよく一般向きとしては紙張の中等もので すが年によつて色合や模樣に種々な趣向が凝らされてあります、値段は一圓四五十錢位

▲色模樣 で一般に歡迎されるのは水玉といつて黒地に水を散かした紋樣のあるものですこれは若い人にも中年の婦人にも向きます

▲純絹 ものになると誠に目のさめるやうな優美なものがあり地模樣にも春にふさはしいものや

◎眞夏向き のすが/\したものがありまして値段は紙張りより少々高く二圓七八十錢位が手頃でせう、ズツと、いゝ處に

▲絹の二重張 がありますがこれは多く單色になつてゐまして絹の地目が重なつて綾を見せた處に一種の趣きがあるのです色は水色、鼠色、ハトバ、ローズ等があります。

すがこれなどは年齡を問はずに適しますので最も喜ばれます。

▲瑚水色地 に紫紺又は黒線で模のフチ取りになつてゐるのは昨年あたりから東京では夫人令孃間に

◎愛好され ましたもので中々うつりのよい、ハツキリとした感じを持たせますので春もよいが夏から秋にかけては一層いゝと思はれます。

▲旅行用 としては折たゝみが自由に出來るのがあります、これは今年初めて出たもので、こしらへが頑丈になつてゐて傘の柄にバネを仕かけて自在に折たゝむやうになつてゐますのでカバンの中でもフロシキ包の中へでも入れられるやら出來てゐるから電車の中や汽車汽船の中または不用になつた時などは至極便利です、絹張で三圓二三十錢位出せば結構なものがあります。

## スピンテープとピーズ細工

編物の流行が變つた

編物材料店 尾琴屋主人談

趣味と實益とに富んだ編物が毛系に代つて人絹テープとビーズに移つて非常な勢ひで流行して參りました、人絹は天然絹糸の代用といふより寧ろ毛系絹糸の代用品に供せられる方の場合が多いところから、この編物は相當に永いライフを持つて流行するものと期待されてゐます。

＝編物＝ 用の人絹テープは數十種あり單色のものと複雜な色および二色或は三四色のまぜ糸もあつて頗る奇麗なものです、この編物の特色は編方が平易で出來上りが大變優美な上至極輕いのにあるのですが主に春から夏秋にかけての小供ボーシや手提袋、ショールおよび小供チヤン/\コに適してゐます、その他利用次第で用途の廣い何んにでも適する資格を持つてゐますので種々研究されることも趣味深いことでしよう

＝編方＝ は毛系編物をなさる方ならわけなく、どなたにも出來ます、原料も左の通り至極低廉で色々なものに應用されます、

◎小供帽子は一圓三十錢位の原料で出來ますがなか/\優美なものが出來てゐます

◎小供ソデナシ（半セーター）は一圓五十錢位の原料を要しますが輕くて美麗で誠に可愛らしいものが出來ます、

◎手提 これから先の旅行や散歩やお芝居などのピクニツク用手提袋に編ますと大變いゝ感じのするものが出來ます原料は八九十錢もかければ結構です、また

◎ショールに應用しますと在來の型を全く破つた頗るハイカラなものが出來ます

◎値段は一把のスピンテープは約二十二三錢位です、なほ以上あみ物にビーズを應用すれば更に非常な清々しいものとなります

### ピーズ細工

ビーズ編物はごく最近考案されたもので頗る新らしい手藝の一つです數ある婦人手藝中このビーズ編物ほど秘密の感興をゆり動かして來たものはありません、スマートな配色と雅致に富んだ形と快よい感觸とは春にも夏にもふさはしいものの一つです編方もさう六ケしいものではありませんまた値段も大したことはありません、一把が約十八錢位です

＝應用＝ は何にでも結構ですが手提や子供ボーシ等に編ますと寧ろ夏の感じがたやすく現せますので誠に氣持ちのいゝものが出來上がり服裝ひに作れば更に妙です、袋物を作るには三圓五六十錢もかければ可成なものが出來あがります

＝原料＝ この種のもので東京で流行してをる色々な原料および東京糸類を取揃へてごく安く明治町の尾琴屋絲店で販賣してゐる

福井物産の染上けた裾摸樣

## 染物と流行

福井物産商會主談

御召物の流行は循環的に始終してゐるやうでありまして繰返される度毎に驚嘆すべき進步を見せて居ります、色合、模樣などに大變々化に富んだ美術的なものを市場に出してゐます、殊に染物になりますと全くの藝術品でその進步の著しいのに驚かされます、本年の流行は極めて明るく、おちつきのある、どちらかといへば趣味を帶んだ上品なもので華麗一方のものは廢つたやうです、年向きとしては御承知の通り何んといつても小豆色系統の全盛ですが袋物にはそにか黒地に海老色を配合した、かすり模、不斷摸樣が中心を握り種も

やはり黒地を主とし海老茶色、灘鳩羽色に西洋草花に鳥類をあしらつた模樣が流行してゐます、又近頃盛んに用ひらるゝ訪問服（日本服）は縮緬にごく生々とした簡單なボカシ入繪模樣が大流行です、お値段は紹縮緬で三十七圓から五十圓まで八掛つきで五十圓より六十五圓で立派な調染が出來ます尚ここの家はご存知の通り生地は縮緬の産地と直取引をしてゐるので値段が特に安く袋物羽二重子供洋服地等も大層安價でよい品が揃つてゐます、又見本は何時でもお送りするさうです。

## 家庭向きの ピアノとオルガン

人格の修養に直接ふれていかうとしてゐるものは音樂ではないでしようが、音樂ほど人間の造つた力を超越して人格向上に極めて強いしかも

和らぎ をもつて裨益してゐるものはありません、故に音樂を解する人でなければ眞に品性が高尚になれないといはれてゐます、また情操をつちかふ上からいつても最も直接的である、音樂にしくものはないのです、」だから音樂が益々盛んになつて行くのも道理あることではありませんか

そうしたゆゑで說樂ほど私達の心眼を醒かせまた夢の國の美しさに導いてくれるものは他にはないと想ひます、その音樂の內ですべての喜びの感激を人の力でもつて最も

平易に 現さうとするならばピアノかオルガンによつて求めねばなりません、かうした將へ方は新教育の洗禮をお受けになつた人々が既つてピアノやオルガンを愛好されてゐることが何より證據でゆゑあることではありませんかそこでどんな形が家庭に向くか又値段はどうかを調べて見ます

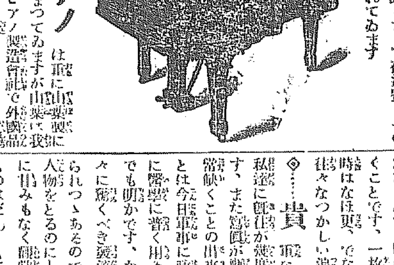

ピアノ は最近山葉製に需要が集まつてゐますが山葉は我國唯一のピアノ製造會社で外國品にまさるとも劣らぬピアノを製出してゐます、實際山葉製は出來もよく値段も手頃なのでよつてくる處があるやうです、値段は一號が三百五十圓二號が八百圓三號になると千百圓位になります、大體は二號處の注文でよく出るさうです因に市內本町二丁目の鈴木樂器店はあらゆる樂器類に樂器を取揃へて販賣奉仕をしてゐることをご紹介して置きます

オルガン 一般家庭用として一番多く出ますのは五、六七號形で八號から上になりますと學校方面の御使用ものになりますその內三號四號が家庭的として最も歡迎されてゐます値段は一號が四十五圓二號が五十五圓、三號八十圓、四號八十五圓、五號百二十圓、六號百五十圓、七號百八十圓八號二百圓とまりで荷造費もその內に含まれてゐます

## 寫眞のとり方寫り方

河原寫眞館主は語る

人には男女を問はず容姿共に必ず美點を有つてをられます、此の美點を發見し表現して始めて生々した文藝術的な寫眞が出來るのですそこで眞に滿足される寫眞をお撮りになるにはどうしても以上を心得た寫眞館を選ばねばなりません、と

奇麗でありたい美しくなりたいとは皆んなが持つ念願であります、そうして美しく奇麗になつたお姿をどうして永久的のものとすることが出來ましようか、一度お美しかつたお姿も年をお召しになつては、もう思ひ出より外にどうともすることは出來ません。」

◎…若 かりし日ょ汝は再び吾物とならずと詩人は嘆いてゐます、又その嘆いた頃の年もいつか流れて嘆いた時の若いことが後になつてまた、うらやましくくやしい思ひ出の種となるには氣つかずに過ぎていつて終ひます、このことを永久にどうして留めて置くかといふことに焦慮するのは誰もがする、惱みの一つではないでしようか、そんならどうして、それが永久に留めて置かれ久遠のかたみに遺されますか、文明は私達に容易に解決を與へて與ました即ち寫眞機の發明がそれでありましただから思つた時直に寫眞に寫つて置くことです、一枚の寫眞が或ある時はなほ更、でない場合の寫眞が往々なつかしい追憶の種となつて

◎…貴 重な資料となることは私達に既往が幾度か數へた事實です、また寫眞が藝術品であり、日常缺くことの出來ぬものであることは今日軍事に政治に實業に教育に醫學に普く用ゐられてゐることでも明かです、かくて寫眞術は日々に驚くべき發達と用途が展ろげられつゝあるのです、そこで同じ人物をとるのにしても在來のやうに拙みもなく藝術の價値に乏しいものはだん/\に少くなり、今日では

◎…藝 術味豐かな香りの高い印畫が迎へられるやうになつたのです、河原寫眞館では今度東京から新たに斯業に優秀な技術者を聘んで如上の趣旨を徹底させさうですからあなたの美しい誇らしい姿や生々とした若い時代のおもかげを久遠に留るため又子孫にかたみされる方々に取つてはこの上もない滿足な寫眞が出來る事になつたわけです、同館では在來の寫し方による寫眞をお撮りになれば一組それ枚の外一枚を藝術品に寫して一れ丈は勉強し客の希望によつては全部を藝術品とするさうです

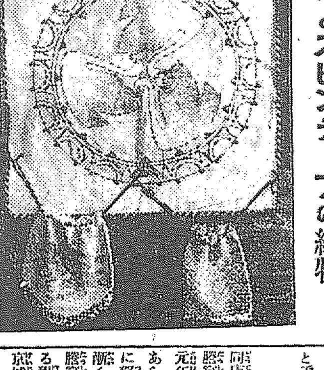

ビーズとスピンテープの編物

## 世界的權威をもつ 堀井謄寫版

新時代の要求に先だち 新製品綜合式を發賣

世の中が繁劇になるに從つて事務簡捷を計るに色々な器具機械が創造發明される、謄寫版もその便捷物の一つである、謄寫版といへば直に堀井を連想さすが堀井謄寫版本舖堀井謄寫堂は明治二十七年の創業に係り謄寫版を本業とする外輸出貿易商としてすでに世に定評ある信用をかちえてをる、また店主堀井新治郎氏は製茶および農業の改良發達に力を盡くしなほ毛筆鐵筆の輸出振興發展の功により大正六年五月緑綬褒章を授與された程の功勞者である、今堀井謄寫版の沿革と効用を記して見ると

### 發明の沿革

文書事務の敏活とその能率増進に裨益せん爲發明者堀井氏さきに親しく歐米を視察し苦心研鑽の結果遂に明治二十八年發明特許を得たるもの即ち堀井謄寫版にしてこれ實に本邦謄寫版の濫觴である爾來該謄寫版は我國文化に一新紀元を畫し官廳と民間との別なく政治に文化の表徴として普くこれが利用を見、永久に社會必需の需品として獨その名をほしいまゝにするに至つたのである然れども人文の發達は須臾も停止する所を知らずより好きもの、より便利なものを探求して新時代の欲求を滿たさんとする

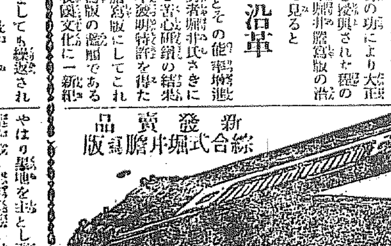

新發賣品 綜合式堀井謄寫版

### 不斷の研鑽

されば本發明者は常に斯界の先驅となりて絕ずその趨勢に鑑み新時代の要求に先だち應ずることを怠らず斯くて不斷の研究努力は改善に發明に特許相つぎ今やその數二百四十餘の多きに達し內外博覽會その他へ出品して受けたる賞牌は實に五十三個におよんでゐる又數次宮內省より御買上げの光榮に浴するなど如斯は明かに堀井謄寫版の價値を裏書くと共に同店が着實不斷のけんさんと幾多の改良に終始一貫せるたまものにしてその名聲の世界的であるのもゆゑあることではないか

### 京城出張所

同店が朝鮮に初めて出張所を設け謄寫版の販路をひらいたのは大正元年九月にして爾後多大な犠牲とあらゆる辛酸をなめてこれが普及に努めた結果堀井謄寫版の價値は漸く認められ逐年需要增加し今日謄寫版の代名詞に堀井が用ひられる迄の勢力を作り上げたのである京城南大門通三丁目の同店出張所においては堀井謄寫版の外最新事務用品、歐米文房具、石版活版インキ各種を發賣しつゝあり

### 綜合式發賣

最近發明特許を得たる綜合式堀井謄寫版は新時代の要求に應じて生れた便用簡易印刷器械の特長を有する機品である（寫眞參照）なほ同店はシヤンハイ、ハンカオ、奉天、京城に支店を有しその他至る處に取次ぎ販賣店あり


賜天覽台覽
尺八 琴譜本 獨習 大正琴
通信教授 講義録
バイオリン
マンドリン
ハーモニカ
尺八、琴 三絃
以上各別 何人もスグ上達する新發明講義 くわしき規則書進呈（郵券注意）
發行所 福岡市中島町十七 大日本家庭音樂會 電話一三二番二二九

――詩のやうに繪のやうに美しい日傘――

日傘履物大賣出し

| | | |
|---|---|---|
| フエルト草履 | 一圓三〇ヨリ | 色々 |
| 表付下駄 | 一、二〇ヨリ | 色々 |
| 日傘 | 一、〇〇ヨリ | 色々 |
| 絹張日傘 | 一、五〇ヨリ | 色々 |

粋の魁 本町二丁目 井上商店 電話一三七五番

營業科目

| | |
|---|---|
| △洋結髮 | 五拾錢 |
| △ウエーブ（コテ） | 參拾錢 |
| △美顏術 | 八拾錢 |
| △五分間御化粧 | 參拾錢 |
| △御髮洗 | 五拾錢 |
| △御婚禮御仕度 | 拾圓 |
| （但シ出張ハ） | 貳拾圓 |

△御祝儀ヤ御心附ハ一切謝絶致シマス

京城本町ビルヂング內 電話本局二〇〇三番

婦人整容俱樂部

平山梅子

爽かなる味覺

春から……夏へ

タカラサイダー

寶塚鑛泉株式會社

26-210

ヒシあれば 健康あり 笑顏あり 乳母はいらず 手違ひなし ―最良の乳母―

ヒシ印ミルク

株式會社 祭原商店

# 廢廳になる營林廠物語

## 伐り出す立木が一年に百萬尺締

【新義州】近く官制の發布と共に廢止さるゝ營林廠の歷史と現況を見るに、明治四十一年日韓協約の締結により鴨綠江左岸および豆滿江右岸の森林については兩國の合同經營に決し同年一月木林廠を撤廢して統監府營林廠官制を發布し木廠を新義州に置き一切の事業を繼承して林利開發の

◇…基礎を 確立したのである、當時上流においては惠山鎭および中江鎭に支廠を置き薪乫鎭およびシンカバ鎭に出張所を置きて山地作業の實行に當らしめ下流にあつては北下洞貯木所および新義州製材所をして貯木製材の業務を擔當せしむると共に製品販賣の機關出張所を置くに過ぎなかつたが爾來施業の進捗と利用の增進に伴ひ漸次改廢を經て實行機關の充實を企圖し大正九年度においては官制を改正して殆ど廠員を倍加し以て今日の盛況を見るに至つたのである、營林廠の所管區域は咸鏡南北道、平安北道に屬する森林地帶で咸鏡南北道および平安北道の

◇…三道に またがりその區域面積二百十四萬一千町歩餘にわたり其內林野面積の一割三分に相當して居る、しかして森林蓄積量は概算十億千八十二萬九千余尺締、針葉樹一億八千五百二十二萬余尺締、闊葉樹五億五千六百四萬九千余尺締および現在の利用程度により針葉樹の伐採のみに止むるも標準年伐量は實に三百八十六萬五千余尺締に達しなほこれに施業案未編成ヶ所の伐採額約九十萬二千余尺締を加ふれば四百七十六萬七千余尺締の多きを見る狀況である然れども運材設備の程度並に勞力需給の關係等に支配せられ經濟上その全部を有利に伐出するを許さゞる事情にあるが最近において

◇…伐採量 營林廠の年伐量は約五十萬尺締でその立木拂下は百萬尺締に達してゐる

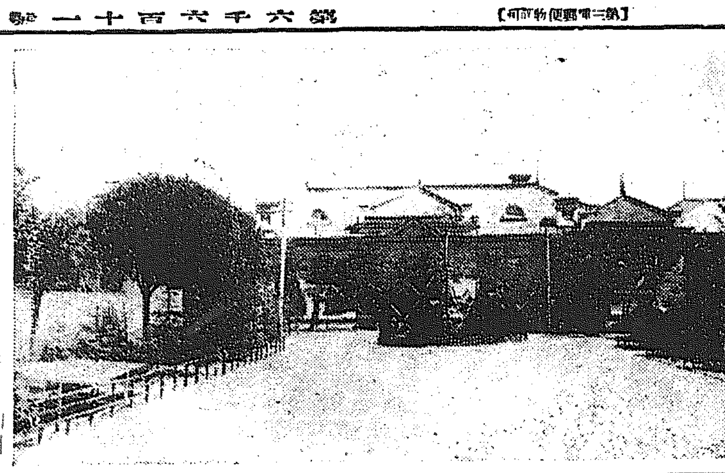

近く廢止される營林廠

# 新官制の發布は遅れる

## 須藤廠長談

官制發布の期日につき須藤廠長を訪へば 五月一日に發布されるとは一寸合點が行かぬ、法制局から回付を經て愈々發布を見るには今少し時日を要しはせぬかと思はれる、將來朝鮮の國有林は殖産局の管理に係るもの、道知事の管理に屬するもの、營林廠が管理して居るもの此の三つの機關に依つて管理されて居るのを統一して山林局が生まれる譯である營林廠の豫算は三百七十八萬圓の額であるが山林局の豫算は五百五六十萬圓である、國土保安の上から云へば國有林は金さへかければ理想的に計劃の遂行が出來るが民有林の方は採算との關係があるから之を指導奬勵する事は一の困難事である

# 醫者四十名を二年で速成

## 十六年度に新設する 咸南の醫學講習所

【咸興】總面積二千四百八十八方里余人口百三十余萬の咸南は醫師數僅八十人で醫師一人當り平均人口は一萬六千人といふ膨大な數字を示してゐるが更にこれを突込んで考ふれば元山咸興等に開業又は奉職してゐる醫師を除けば他は定員二十名の公醫と僅に醫療機關の使用法さへ知らぬ偽の醫生に貴重な人命を託しておかねばならぬ狀態な醫療機關しか持たぬ現狀に道衛生課ではたけなしの財布をしぼつて巡回診療や臨時急變の醫師等出來る限りの手段は講じて居るがとても徹底した醫療は望まれぬので

▲北青道立醫院の建設
▲山間部各地へ公設施療所の設置
▲公醫の增員

等についてしばしく本府へも意見を具申して居る。然しこれは明年の財政々策から實現の豫想がつかぬから最も醫療機關充實の捷徑として從來道評議會ごとに要望される道立醫學講習所設置に全力を集注すべく道の加藤衛生課長は大正十六年度豫算編成に當つては死力を盡して此問題を解決する考へである定員四十名二ヶ年修了とし一府郡二名の內一名を給費生、一名を自費生として詮衡推薦せしめ卒業後は出身府郡に限地開業を條件とすれば數年間で相當充實した醫療機關が完成する。經費は講師手當、給費等が主要なもので一ヶ年三千五六百圓もあれば結構だ。家などは巡査駐在所でも孔子廟でも借れば差支ない。と最少限度の經費で最大限度の醫能力を發揮する方法を研究中で『三面一校とか二面一校とかいつて支出する教育費との振合を考へても決してぜいたくな計畫ぢやない。むしろ計畫が遅い位ぢやないか……』と語つて居た

# 夜間教授の高等學校

## 新義州に設置

【新義州】現在の新義州商業學校夜學部は中學三三年程度のものであるが最近府內有志者間に專門程度の高等科を併設しようといふ議が持ち上がり漸々準備の歩を進めて居る、學科は法制經濟、簿記、英語等で中學校および高等女學校卒業程度の者を五六十名募集し五月より開講の豫定である、しかして講師は主として當地の學校職員有志、文官有資格者等で近く具體的發表を見るはずで、當地の如き邊鄙なる土地にかゝる機關を見るは大なる福音といはねばならぬ

# 醫學講習規程

## 道令で改正

【大邱】慶尚北道々立醫學講習所醫學講習規程中改正の件二十二日付道令をもつて發布即日施行された、改正要項は左の通り

▲入所資格を中學校又は高等普通學校の卒業者は無試驗入學としてこれを以て募集人員に達した場合は他の無資格者の入所する途なかりしを改めて今後は無資格有爲の人物の入學の途を開くため必ず入所試驗を行ふ事にして中學無資格者に對して中等學校卒業者と入所試驗合格者とを合し選拔試驗を行ふ事
▲入所定員五十名を二百名に改むる事

# 木浦の學議選擧

## 運動始まる

【木浦】學校組合會議員改選は來月廿一日に迫つたのですでに內々運動を開始した向きもあるが現議員の中で二三名は引退するので新候補に擧るべく相當猛烈な競爭を出現するであらう、本年の有權者は九百十四名で前回に比し百三十余名を增加した

# 出張檢査廢止

## 新義州稅關の寢耳に水の通告に 安東の貿易商驚く

【安東縣】新義州稅關では從來安東商人が鮮內および內地に輸出する場合その輸入手續きをば安東出張所において至極簡便に取扱つてゐたので大助かりであつたが今後は稅關吏手不足のため右の便宜を與へることが出來ない旨各商組合に通告した、要するにこれまでどほり稅關現場に出張して檢査することが出來ないから安東鐵橋內に集積した分のみ檢査を行ふといふのだからなると從來から商であつた直接材木等の貿易商人の手數は非常なもの、加ふるに金融上圓滑を缺きこれまでの樣に荷物が敏速に行かず、不景氣にふるへてゐる上へ大雨にあつたも同然、弱り目にたゝり目のうき目を見ねばならぬと市內の貿易商、運送業、木材業、柞蠶商各組合はこれが對策を講ずべく商業會議所と連絡をとつてヤツキ運動をする事となつた、聞く處によるとこの措置は目下東上中の稅關長任の土といふのであるからそれまでに相當の手段方法を協議し同氏が歸任したらばすぐ押掛けて窮狀を訴へ圓滿解決を計る模樣である

# 御神體を盜んで泥棒市へ賣る

## 安東署に捕はれた支那人 御神體は元の御座へ

【安東縣】この程安東署が檢擧した王永候と稱する支那人は安東の神社佛閣を荒し廻つた曲者でわけて安東神社からは勿體なくも御神體(神鏡)を盜み出し支那町の泥棒市にうり飛ばしたるが判明した、盜まれた神鏡といふのは伊勢大神、八幡大神、春日大神の三枚であるが右は安東署が手ヤンと取り戻して神社に奉納した

# 中央鐵道

## 促進要望書 大邱商議提出

【大邱】大邱商業會議所は二十一日付を以て朝鮮中央鐵道の促進につき齋藤總督、山岡政務總監、大村鐵道局長あて左の如き要望書を提出した

多年の懸案たる中央鐵道線の急速敷設の喫緊事なるに鑑み此際速にこれが實測並に經濟調査に着手せられんことを要望す

理由 鎭海を起點として昌寧より大邱安東及忠州を經て京城に結ぶ中央鐵道線に關し多年沿線各地に於て之が急速敷設方要望中の處今回鐵道局調査班の東沿岸線實測開始せらるゝに方り併せて朝鮮産業開發上尤も要視せらるゝ本中央鐵道線に對し之が實測及經濟調査に着手せられ本鐵道敷設の益々緊要に鑑みられむことを切望する所なり

# 滿商議聯合會

## 九月頃開催が

【安東縣】長春における滿洲商業會議所聯合大會の決議に基づき本年の商議聯合會々場にあてられた安東商業會議所では目下岩島副長が主任となり準備中であるが何しろ肝腎の會場と目されてゐる公會堂の新築が落成せず、たとへこの六月頃落成しても內部の設備が完成せぬから多分九月頃開催の運びとなる模樣である、因に右は未だ岩島氏の手を離れて役員會にかけるまで進行してゐない

# 漢川港改修決定

## 近く調査着手

【平壤】平原郡の漢川港は道內有數の漁港として漁期になると相當活況な漁獲の水あげを見せてゐるが何分港內が淺く干潮時には漁船の出入が不便であるため早くから改修は叫ばれしばしば道評議會の問題となつてゐたがいよいよ道當局でも改修に着手する意向で本年度內に調査を行ふ事となり九月上旬から着手する筈となつた調査の結果來年度には改修を見る事と思はれてゐる

# 泰川昌城道路

## 工事に着手

【新義州】泰川、昌城間の直通道路開通期成會は去る一月組織され道當局の了解を得て認可されたが同郡有力者は勿論一般に多大の贊助が寄せられたので大に喜んで去る十六日よりいよいよ工事に着手したが該道路の竣工開通を見るは三年後であらうと

# 平南の郡農會

## 全部準備終る

【平壤】新設される平南道各郡の郡農會はこの程來郡農務課員の手で準備を急いでゐたが殆ど終了し廿四日から五月十日までに全部創立總會を開く筈となつた

# 平南水産會

## 特別議員認可

【平壤】平南水産會では特別議員として株式會社平壤魚市場を推薦し本府に向け認可を申請中であつたがこの程認可の指令に接した

# 生活苦を訴へた

## 工場主を歷訪して 平壤の靴下職工連 賃銀引上で圓滿解決

【平壤】工場主に向けて賃銀を府外の調停額にまで引上げるべく交渉中であつた平壤靴下職工組合では二十一日組合幹部が府內の工場主を歷訪して職工側の生活苦を訴へる處があつたが工場主側も形勢の急轉を恐れて三共工場を除く十三ケ工場は府外の調停額と現在賃銀との差の三等分を値上げする事を提議したので職工側もこれを容れ圓滿なる解決を見る事となつたなほ三共工場に對しても目下交渉中であるから近日中に圓滿な妥協が見出される事と思はれる

# 死刑ときいて法廷で暴れ出す

## 強盜殺人放火犯人 共犯者は一昨年死刑

【新義州】義州面生れ金萊源(三二)に關する公判は二十一日午後新義州地方法院において開廷された、被告は大正十三年九月安東縣沙河鎭において新義州署員に逮捕され強盜、殺人、放火等あらゆる殘忍極まる大罪人であるが檢事は死刑を求刑したが近く判決言ひ渡しあるはず、檢事が彼の罪狀を列擧して死刑を求刑するや被告は形相をかへてあばれ出し散々醜態を演じた、彼と共犯者であつた揚承雨はさきに獨立團の隊長であつて後に統義府に合し中隊長となつて居たが自分の主義と統義府のそれが一致せぬので反旗をひるがへした結果武裝を解除された爲に害林方面に逃走し大正九年以來十一年にかけて金萊源と共謀して右の如き罪を犯し十二年逮捕され十三年平壤において死刑に處せられたのであつた然るに金萊源は巧に姿を晦まして居たが沙河鎭において遂に逮捕された次第である

# 沙里院の火事

【沙里院】二十三日午後六時頃西里頭銀杏附近鮮人家屋より出火し見る間に五六戸を燒失し大混雜を呈したがさいはひ風なく消防上には格別の困難なく午後八時頃消しとめた原因および損害額等取調べ中である

# 粮船沈沒

## 乘組員は無事

【平壤】平壤府外船橋里崔尾芳久所有の帆船大成丸を府內鐵山町浦張(二五)が借受け驛前林運送店の委託品粟百三十三俵を積載して十八日午前四時頃平壤を發して大同江を鎭南浦へ下る途中江西郡龍岩面大安里渡船場附近で突然強風はげしく吹きつけたため岩石に衝突して水中深く沈沒した乘組船員はいづれも陸上に泳ぎつき附近の部落民とともに干潮時を利用して船をひきあげたが粟三十三俵は水に押流されて發見する事が出來なかつた、船體は大破して殆ど使用に堪へない程で損害は約千五百圓と見積られて居る

# 朝鮮扶植農園

## 音樂會の收入を復興資金に

### 事業も擴張する 大洪水に纏はる哀話

人形のやうに美しい本居みどりさん、貴美子さん一行の童謡舞踊會の主催者朝鮮扶植農園は大邱府外東村にある、明治四十三年創立以來、世人の温い同情と理事加島敏郎翁の血のにじむやうな努力によつて漸次健實な發展をとげ今や朝鮮において最も有力なる社會事業團體として認められるに至つた、現に世にも人にも見捨られたあはれなみなし兒三名、學齡兒童三十名、農業傳習生十五名を收容し着々本來の使命に向つて邁進しつゝある、同園はこれまでしばしば

宮內省 から御下賜金を、かたじけなうしたが本年二月十一日紀元の佳節にもまた社會事業獎勵の思召から五百圓を下賜され同時に齋藤總督を會長とする慶北社會事業協會からも助成金一千圓を交附された、同園はこれ等の恩賜金、交附金および總督府、慶北道の補助金、農園自作の農産物の收入等で經營されてゐるのであるが好事魔多しとやら昨年七月十二日南鮮一帶の

大洪水 に農作地三十余町歩を押流された外建物の全壞三棟、半壞三棟、浸水十棟を出し創立二十年の苦心を根底からくつがへされるほどの痛手をこうむつた、今度本居長世氏一行を招聘して童謡舞踊音樂會を主催するに至つたのは要するに四方篤志家の援助を仰いで相當の復興資金をうるためである、大洪水の慘狀は當時鮮內へ傳へられたとほりであるが、同園にも一家五人、彼の出水に逃げ場がなく辛うじて屋根に取すがり

一晝夜 の豪雨に打たれながら一粒一水も口にせず、餓と寒さの爲に危く命を落さんとするを救助されたといふ哀話がある、これで全滅した家屋を再築し更に復興に要する資金は約五千圓で、左のとほり事業を擴張することになつてゐる

▲農業傳習所開設(生徒三十名收容)▲桑園十町歩設置 ▲救濟部擴張(收容兒を百名に增員)▲第二農場開設(植林、牧畜、養蜂等)▲學校施設事業を行ふ

## われ等の悩み

### 後藤主事の話

同園の經營について主事後藤茂氏は語る

社會事業の經營ほど困難なものはありません、成る程世間では同情もして呉れます、理解もしてゐます、けれども一應よいといふ段になるとまあ御免蒙らうといふ人が多いそこに我々の悩みがあります、我々としては成るべく興行じみたことはしたくないのですが、復興資金はどうしてもなくては叶はぬものではあり、と云つて行して呉れ手はなし、止むを得ず思ひ立つたのが今度の音樂會なのです、これならば唯單に社會の同情にすがるのとは違つて高尚な藝術の紹介、趣味の向上ともなり本園を利すると共に世人をも利する一擧兩得の方法だと思ひます

# 掃立を前に桑の霜害

## 養蠶家へ注意

【大邱】二十二日早朝大邱地方の霜害は二三日前すでに慶北地方一帶におよんだが被害多く中生桑も日當たりよき處は郊外一帶に霜を見た、然るに早生桑は三日前にすでに脱苞した處であるものは脱苞したものもあつた處これまた被害があつた樣である、その被害は概ね五尺以下の部分に多くつき立木仕立てのものは極めて少い樣である、然るに本道は一般に立木仕立になるためその被害は比較的少き見込なるも東村、河陽、慶山、琴湖、慶州その他の內地人養蠶者多き地方は概ね根刈り仕立てなる爲その被害相當多き見込、されば被害ありし地方はこの際養蠶の掃立てを豫定よりも四五日遲延せしむるの要あるべく特に稚蠶期の飼育を懇切にせざれば壯蠶期に至り軟化病を發生するおそれがあるから養蠶者は注意が肝要であると

# 理髮試驗施行

【大邱】府內理髮業者の無資格者採用期間は五月末日限り留保してあつたが落伍者救濟の意味を以て道警察部では五月二十五日、二十八日の兩日間道警察部で身體檢査學說試驗および實地試驗を擧行する由

# 少年野球團解散

## 釜山球界の呼物 教育上面白くないといふ單純な理由から

【釜山】運動奬勵の意味から釜山公立入小學校では少年野球團を組織して每春各小學校對抗のリーグ戰を催ふし釜山球界見ものゝ第一とされてゐたが今度八學校長會議において端なくもこれが議題に上り可否を論究された結果右少年野球團は本年度から解散せしむることに決定した、その理由は野球に熱中する結果やゝもすると學科の上に影響するといふ單純なる理由からである

# 京城觀櫻團へ

## 櫻の造花寄贈

木浦大田支局主催の京城觀櫻團一行に對し歡迎の意を表する爲市內路一丁目四十九番地漢英公司雜貨店主林宇植氏は二十四日朝京城驛において一行に櫻の造花一千枚を寄贈するはず

# 沙里院金組總會

【沙里院】金融組合では二十五日午後一時から小學校で第四回定期總會を開催し大正十四年度貸借對照、事業報告、役員手當支給に關する件等につき承認を求むるはず

## 地方集會

◇大田庭球協會 本年度事業計劃並に島山選手歡迎方法等の協議をなすべく二十三日午後七時より松葉軒に於て役員會を催した

◇軍司令官招宴 森岡朝鮮軍司令官は初度巡視の爲め來田二十三日午後一時半大田官民有志を松葉軒に招待し午餐會を催した森岡大將の挨拶に對し石忠南知事の謝辭あり三時散會

## 地方人事

▲橋本釜山地方法院長 同法官會議列席の爲め二十二日夜發東上
▲澤山寅彥氏(釜山會議所評議員)阪神地方出張中の處二十三日歸釜
▲菊田辰三氏(音樂家)巡演旅行中のところ二十三日釜山通過晋州へ
▲矢頭伊吉氏(釜山學校組合議員)內地旅行中の處二十二朝歸釜
▲横田五郎氏(高等法院長)湖南各地視察中の處二十三日歸任
▲石鎭衡氏(忠南道知事)總督出迎の爲め廿二日大田へ出張
▲竹尾義麿氏(公州地方法院長)廿八日から開催の司法官會議列席の爲め廿二日出發
▲朴江原道知事 同道沿岸各地を視察し二十日歸任
▲趙周顯氏(鐵原郡守)同面長谷作綱氏同伴二十一日上道し十三日歸任
▲寺川海州地方法院長 ▲津久井同檢事正 全國司法官會議出席の爲め二十三日沙里院通過東上
▲成毛慶三技師(新任龍岩浦海事出張長)廿三日安東縣訪問挨拶


# 恐るべき老衰病の原因

## 動脈硬化症と腦溢血(中風)如何にして起る?

▼のぼせ易き春季の警戒

男女四十歳以上の肥えた血色のよい人で血壓百五十ミリ以上の人は要心しないと危險です

●博士も學士も推奬する海藻精劑は安全に効を奏す

## 腦溢血の前兆症狀

男女とも四十才以上、酒色過度、肉食過多、煙草、糖尿病、腎臓病、肥胖病、中風、心臓病、腦溢血、血統者等に最も多く而して最も恐るべき早發老衰病や腦溢血の原因となる動脈硬化症はいかなる變化を身體に現はすかといへば腦動脈硬化の爲に輕いめまひか時々する、血液が過度のように流れるから耳に響いて耳鳴がする通がなく、のぼせ易く、うつ血が起るから肩がこつて首筋から頭の中心に昇る、又

常に頭が重く記憶の障害が起り古い記憶があつても最近のことを忘れたりする、甚だしきは人の名や物の置場所を一寸忘れる、これは腦の動脈硬化による腦の血行が悪い爲に腦が充分働く事ができぬ爲だ、又非常に感情が興奮することがある、些細の事に腹を立て怒鳴つたり、口惜しがつたりする、又不眠症を起してなかなか眠られぬ事がある、老人の早起眠さといふのはつまり腦動脈硬化から來る、これ等の前兆症狀は腦神經衰弱によく似て居るから普通腦神經衰弱と見なして加療するがなかなか治らぬ、これは老人性の動脈硬化症による血行の障害に原因する又本病の併發病として最も多く罹るのは萎縮腎である、萎縮腎は人間が生活する上に重要な蛋白が尿と、ともに下り、水腫を來したり、手の指足の指等時々痺れる、夜間小便が近い歩行疲勞しやすく、息切がする、かやうな人の血壓はキット百五十ミリから二百ミリ以上病的に進んで居るのが常である以上の樣に病症が一つでも現はれたら腦溢血中風の突發又は再發の要心し豫防しなくてはいけない腦溢血で倒るゝ樣な人は大抵身體健康な血色のよい人である

この動脈硬化を治し其進行を止め血壓を下降せしめ而して腦溢血の豫防さへして行けば其人は長命を保ち得る、今效に推奬する海藻精劑の海歸來は吾國人ドクトル、パラール氏クールトア氏兩先生が或る海藻中から發見された精粹を基本とし調製されたものでこれをのむと漸次血液や血管の脈が妙なる活動につれて漸次硬化し病的に疲弊した細胞や壞物の吸收と排泄を促し動脈硬化及びこれに因る血壓亢進を安全に下降せしめ又一は中風中毒を來すの統に達し腦神經衰弱を治し

人は治療に未だ細ならぬ人は豫防に片時も早く用ひ何時までも御身を保護せられよ今や自然的用者激増し海外迄に評判を受け九段堂行社を始め海歸來の定價は二百五十錠入二圓、八百五十錠入六圓、千六百錠入十一圓、五百五十錠入四圓急ぎの時は郵便カワセにて又命ある時は振替口座にて申込めばよい、送料十二錢、代金引換は三十錢必ず切手にて前納してもらいたい

東京市本郷區菊坂町五十六番地
日本總發賣元 河合洋行
振替東京四六一八二番 電話小石川六八三五番

▲特に御注意 專門家の博士も學士も又智識階級の方々も眞味に海藻精劑の內服を推奬する所以は、動脈硬化症血壓の危險亢進、中風、腦充血、腦神經衰弱等に對する治病作用が最も安全で實に爽快に奏効し全然忌むべき副作用がないからであります、然るに近時海歸來の偉大なる聲價を羨み道義を無視した一片營利にのみ汲々たる奸商の手になれる急造のいかゞはしき物を提げて曰く動脈硬化症新藥、又曰く血壓を下げる新藥など、稱して坊間に續出しました

▲大切な御身の爲に御注意を要します、海歸來の光榮、海歸來は國際的にも有効價値を認められ大日本帝國を始め英領、カナダ北米合衆國、オランダ領、米領ハワイ、中華民國まで同病者間に高評を受け到る處信用ある藥店にて販賣して居ります

支店 京城府社稷洞二二七 竹內洋行藥品部
電話光化門一二三番 振替京城七七九番

（前頁續）……申込みがある　京城府聯合青年團の夜學會は廿日……作文科廿九名（內地人……、鮮人……）……合計八十九名で講師は公立……入り込む者多く所轄本町署では嚴……近時朝鮮內で……を乘じ……して松葉採取のため入つ……たものらしく目下取調べ中である　橋下に嬰兒死體　廿四日朝府內孝橋……下流に嬰兒……

# 朝鮮歌曲と歌詞の話

## レコードに吹込まれたもの三百餘種

日蓄支店長　大須賀勝二氏談

李王殿下御病氣御見舞として日蓄京城支店から朝鮮歌曲の吹込みワシ印レコードを献納したところ直ちに御嘉納になつた、右について支店長大須賀勝二氏は光榮に感激しながら、朝鮮歌曲レコードについて語る

朝鮮歌曲レコードはまだ三百餘種しか出來てゐませんが歌詞歌曲に特有のカラーがあり過去の文化とそしてクラシカルな味はひがあります、內地のお座つきにでも相當するものに、詩調といふのがありその歌詞の二、三をあげませう

一、桃花李花杏花芳草等よ汝は一年春光の短きを怨むなかれ　汝等は天地と共に無窮ならずや我等百歳の人生、のみ悲しきことの限りなし

二、何といはふと、草の庵の氣安さよ　清風は行つたり來たり心のまゝ明月は入つたり出たり消えたりその中で用のない身は眠たりさめたり

註、朝鮮の春は、短く、そして一時にきます、四月下旬には、櫻、桃、李、あんず、つゝじ等一時に咲きます、若葉と共に、花を見らるゝのが大陸です、內地の追分の様に哀愁を帶たものは西鮮の愁心歌です、コバルト色にからつと、晴れた空をして雲もなく流れる大同江はゆるやかな哀しさをさそう曲を作つたのでせう、

一、人生一度死せば萬様長林に邊緑の如し遊ばずに、づかはずに泥るものならず遊べよ遊べ青緑の遊びを

二、南山は千年の山にして漢江は萬年水なり　人生一たび生るれどたゞ空なり

三、窓外夜三更細雨ふる時かの人の心思、かの人の知るのみ、かさねて羅袂をとりて、又のあふ瀬を待つばかり

四、情あればこそ忘れず、無情なれば思はず、相見ざる雅趣の如く去りて、酒をすゝむに人なく、花年毎に咲けど變が心は、氷雪に似たり

五音詩の變態である六字句は、陶醉の情緒を表現してゐます

一、白頭靑山の兎、東海流水の流るゝ地へ

沐浴すべく出かけていつた偶然にも鼈主簿に從ひ水宮見物に行つた

註、我浦島太郎と同じ意味です

三、千年も生きやう、萬年も生きやうとても

死期は五十年、否、老少不常である

生きてゐる日に、心のまゝに遊ぶべし

註、半島の人生觀は死よりも、老いる事を恐れ、若き日を樂んでをります

舊王都、京城は、矢張文化の中心です、仙女の様なキーサンの口から洩れる柔かな「ノレカラク」（歌名）の一、二を、あげませう、

一、庭の窓外に菊の籬垣を作り、菊の根もとに、酒盆をおき、菊の花は咲き、酒はわき、君は來たりて月も出た、背谷の酒味、これに超すものなし

二、天地間に無情なるは歳月の外になし

紅顏如何にして白髮に變りたるや今にして死よりも、老いを恐る

以上は何れも古いものゝみですが新しい歌詞は、日本ものゝ飜譯したものが澤山あります。（寫眞大須賀氏と献上レコード）

## 鰹節の話

◇鰹節は私達の日常生活には只今の所、どうしてもなくてはならぬものであります。さて一口に鰹節と云ひますが、之にも種々な種類と品質の高下があります高下があります事を心得て置く事は、主婦の日常常識として大切かと思はれます。

◇本場──先づ品質上優等なものは鹿兒島及び土佐地方です。次には靜岡縣からも近年はよいものが出る様になりました之よりは少し品質が劣りますが紀州房總地方からも多く出て居ります

◇鑑別法──（一）形＝正しい形を保つて居るのがよろしい。（二）色＝薄い淡色で『カビ』の色が灰白色を呈してゐるのがよいので、赤地色をしてゐるものは惡質のものです。光に透しても不透明なものほど優良です（三）堅さ＝乾燥の程度が高い程味もよく且つ永く保ちます且つ削つた時に飴中色になるものほどよく秋節よりも夏節の方が脂肪分が少くて味もよろしい

◇節の種類──俗に本節と龜節と云つてゐますが（一）本節＝大きい鰹を三枚におろして更に上下に切ると四本の節が出來ます。即ち一つの鰹から四本取つた場合を本節と云ひ、更に背の方二つを雄節、腹の方二つを雌節と區別します、（二）龜節＝小さい鰹では四つは取れませんから、三枚におろして、右と左の一本宛の節が出來ます。

◇買ふ時の注意──（一）普通の店では『カビ』のあるものを賣る（二）黴の附いたものは不可（三）藥所の徳用品には價の安い龜節（四）調味本位ならば本節がよい。（五）瑕痕のあるもの又は骨拔の大きい跡のあるものは中まで虫が喰つてゐる。

◇保存法＝箱に密閉して虫を除け、風に當てない様にし、月に一度位强日光に晒すとよい。

## 馬山月影句會（琰子報）

大蛇の入陽あかるき障子哉　吐月
種蒔て其夜襲て聞く雨の音　驍耕
溫室に午後の日强し虻の聲　春耕
畑に殘る血糊や虻の聲　五萬米
虻の群唸る山鄙走りけり　沙城
花粉のけて虻香盆に消に兒　外堂
種蒔や土に吸はるゝ日の光　白醉

# 佐賀の猫【20】

南海夢樂作　石井滴水畫

### 給仕女の申立

悅び勇んで我家へ立歸つた小森半左衞門、殿様といふ保護人が出來たから、最う讒りそこなつた所で大丈夫、怪物であつたら猶更大手柄だ、しかし萬一の事があつてはならないといふので、奥方にも只今迄の事は話さないで、日暮方になるのを待つてをりますと、夜に入るまでもなく御老母の部屋へ預け、お竹といふ女中が膳部を持つて來た、竹『旦那様、御飯をお召し上り遊ばしませ』半『おゝ、竹か、少々淋しくなつて來たから酒の燗をして貰ひたい』竹『畏まりました！』と酒の燗をして持つて來る、半『これ〳〵竹、今宵は奥や子供が居ないので何だか淋しくなつた、一つ酌をして貰ひたい』竹『その方は何歳に相成る』竹『……はい、あの二十歳でございます』半『ナニ二十歳か、今が娘盛りぢやナ、その方のやうな若い娘が傍に居てくれるとさびしくない』竹『御串戲ばつかり仰有います』と赤くなつて銚子を取り、竹『お酌をいたしませう』半『アゝよい心持ちに醉ふた、處で竹、その方に內々聞きたい事がある』竹『はい』半『その方は御老母のお付添ひをして、よく御老母の枕元で本を讀んで聞かすやうだが、あれは御老母から好まれて讀むのであるか何うぢや』竹『はい、あれは御隠居様がお好み遊ばしますので、何うも眼が惡くて御本が讀めないから、お前が讀んで聞かせろと斯様に仰有います、その他いろ〳〵の源氏物語りや伊勢物語り、その他いろ〳〵の軍書を讀んでお聞かせ申すのでございます』半『ふむ、その際何か變つた事はなかつたか』竹『えゝ、あの、變つた事と仰有いますと……』半『イヤ御老母の事をその方に聞くのであるから、決して心配をするにはおよばん、その方が本を讀んで聞かす時に、これはおかしいとか、少し様子が變であるとか、何か心に感じた事はないかあるなれば打明けて話をして貰ひたい』竹『……はい』半『これ竹、決して隠すにはおよばんぞ、變だとか不思議だとか感じた事があれば、この半左衞門に隠さず打明けて貰ひたい』竹『はい』半『實はナ、少しく〳〵心配あつて聞く事をその方に聞くのであるから、決して口外を致さんのみならず又その方に迷惑のかゝるやうな事もせぬ、安心して致さん、あるなればどうか打明けて貰ひたい』といはれて、お竹はモジ〳〵してゐたが竹『旦那様、それぢやア打ちあけてお話申上げますが、實は……人代りを見つけまして、お暇を頂きたいと思つてをりました』半『ふむ……大方さうであらう、但し家内がきびしいとか、たべ物が惡いとか給金がすくないとかでもいふ不平なら別だが……』竹『いえ〳〵、もつたいないそんなことは決してございません、旦那様も御新造様もよくお目をかけて下さいまして、おたゞき物も大層よろしうございますから結構なお屋敷へ御奉公申上げたと、どんなに喜んで居たか知れませんが……あの、御隠居様のおそばにをりますのが恐ろしさにそれでお暇を戴きたいと思ふのでございます』お竹が聲ひそんで話すのを聞くと、半左衞門はさてこそと膝を乘り出し、半『御隠居の様子が恐ろしいといふのは、何か仔細のある事であらう、如何なる様子か、さア話をして貰ひたい』竹『はい左様なれば申し上げますが先夜も申上げました通り本を讀みながら聞くと仰有いますから、お枕元で本を讀んでをりますとその內にすや〳〵おやすみ遊ばしますゆゑ、本に枝折を入れて退らうといたしますと、コレ竹や妾はまだ眠らぬぞ、その後を讀んで聞かせいと仰有いますそれから又後に繪火を掻き立てまして次ぎを讀みに讀み徹めますと、御隠居様が又すや〳〵おやすみの御様子ゆゑ、何心なく御本を上げて御隠居様を見ました處、お目を閉ぢてお居でなさるやうで、少しも御油斷をなさいません、御老人にはお似合ひなくお目の玉が始終動いて居る様子それを見ますと背中から水でも浴びせられましたやうに、ぞつとして身の毛がよだつばかり、又このお食事を持つて參りますと、わらけがおそばにをります間は決してお召上がりなりません、老人はゆつくり食事をせぬと、堅い物などたべ切れないから、給仕がついて居ては面倒ぢや、膳部はそれに及ばぬ、それゆゑお次ぎに下つてをりますと、勝手次第に御飯を召上りますが、その御膳部の氣持ちの惡い事、とても辛抱が出來ないと存じまして……』ぢつと聞いて居た半左衞門が、半『アヽ、左様か、よいよいしかと聞き届けた、その方は決して暇を取るにはおよばぬ必ず安心出來るやうに致してつかはすから、どうか辛抱をして永く勤めて貰ひたい……』

京城本町二丁目（朝鮮銀行前通）　満田齒科醫院　電話本局三九一四番

## 紙上キネマ

# 椿乙女（東亞キネマ等持院作品）

原作　田中健三
監督　廣瀬五郎
撮影　大塚周一

キャスト

| | | |
|---|---|---|
| 金井岩五郎 | 國徳瞭 | |
| 田沼平 | 村田宏 | |
| 與茂作 | 岩井昇 | |
| 速水勝四郎 | 花柳紫紅 | |
| 大黒屋惣七 | 市川花紅 | |
| 賣國　御園晴峯 | | |
| 姉娘おみわ | 岡野つや子 | |
| 妹娘しのぶ | 淺間照子 | |
| 新造玉葉 | 河合靜子 | |
| 女房おさよ | 今川うめ | |

### 梗概

奥州白石領足立村に與茂作といふ貧しい百姓があつた女房おさよは長い間病に罹つて居た。妹娘と共に苦界に身を沈めて居た姉娘のおみわは評判の孝行娘だつた。或時父の與茂作は志賀團七のために殺害された。殺きの餘り女房おさよも死んでしまつた。一時に兩親を失つたしのぶは吉原に身を沈めてゐる姉のおみわを訪ねて救濟を出た。途中でしのぶは血潜の乘騎を受けたが金井岩五郎といふ武士に救はれた。岩五郎は二人に力を添へる約束をしたが、彼はお茶の蒲だつた。しのぶは大黒屋で姉と面會してすべてを物語つた。岩五郎とおみわは深いなじみで、岩五郎もしのぶとの約束を喜んだ。そして彼は相手の網をのがれながら、二人を助けるべくその機會をうかゞつて居た。それから間もなく、おみわは、義俠に富んだ主人惣六の許しを受け、三人は江戸を去つて故鄕に向つた。そして岩五郎の助太刀によつて姉妹は仇敵志賀團七をうち取つた。（寫眞はしのぶに扮した淺間照子）

## 紙上病院

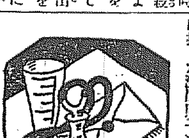

### 脈搏體溫が弱い

【問】體溫三六度五脈搏七二位ありましたが一ケ年位前から脈搏が六〇位に體溫も三六度ない時がある様になりました、身體は別段異狀を感じませんが差支ありませんか（京城郵便局三十男）

答＝脈搏も體溫も普通人より弱い様ですが別に身體に異狀を認めなければ差支ないと思ひます、（總督府醫院內科員）

### 月經か何か

【問】分娩後五ケ月目に月經様の下り物が四五日ありました、月經でせうか（二十三の女）

答＝月經でせう（總督府醫院內科員）

### 茶漬と胃病

【問】小學校時代から茶漬がすきで殆ど毎日飯がさず一度はたべます、しかもそれが濃茶でなければいやといふ困つた性分です、家人は胃に惡いと頻にとめますがまだかつて思つた事はありません、近頃になつて朝起きると時々生唾が口にたまつて不快です。果して茶漬が惡いのでせうか（平壤南鄕生）

答＝勿論惡いこしかし生唾とは關係ないでせう、就寢前に歯ブラシを使つて夜間の間食と御茶を廢したら生唾はなほるかも知れません（總督府醫院內科員）

### 四月廿七日

（舊暦三月十六日）▲八白▲四綠▲壬辰▲赤口▲觜宿▲火曜

▲八白▲大に運氣の開くる大吉日なり▲四綠▲契約事利南と丙と庚が吉▲九紫▲氣力に乏しく物事中途で挫け易い日御用心坤と北と南が吉▲一白▲炎から炎へ用心乏い事が生れる午後一時吉戰と北と壬が吉▲二黑▲物事トン〳〵拍子に捗る日▲三碧▲何處に知邪つても駄目大吉▲四綠▲決してまじき日坤と坤と壬が吉▲五黃▲徹頭して背負投げを喰はさる、日南東と北と壬と丙が吉▲六白▲自信に勝つて利得にありつく日萬事上吉▲七赤▲氣力がある傍ろに安大の課を掴ぐるに利▲と良と壬が吉▲八白▲金錢を散じ信用を失ふ日、寅と乾と震が吉

## 將棋新手合（三）

東京市日本橋區蠣殼町三ノ十三　溝呂木將棋所

平手番先△初段　鷗岡鐵男（別府）
香交▲二段　間宮純一（大仁）

（圖は前號指了の局面）

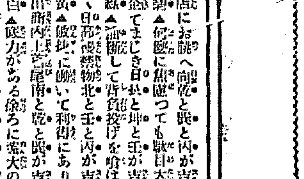

▲間宮氏　持駒（△鷗岡氏　歩四　△間宮氏　なし）

△二五桂▲七五歩△一三桂ナル▲同桂△三四香▲五五歩△三二香ナル▲同銀△五五角▲同角△同歩▲五七歩△五九金△二四歩△三三歩ナル▲同銀△三三角▲五一玉△一四角ナル▲三六桂（以下次號）

對局者の感想

▲鷗岡二段曰く　七五歩の處で八八角同銀二二銀と負けると先手の駒を掴かせるので逆に飛車の活用を計る意味で突いた

△間宮初段曰く　三四香打の處一四香と指したいが五二歩と突かれると敵飛車が働くので已むを得なかつた

## 圍碁新局（二）

先　鈴木爲次郎（五段）
　　篠原正美（三段）

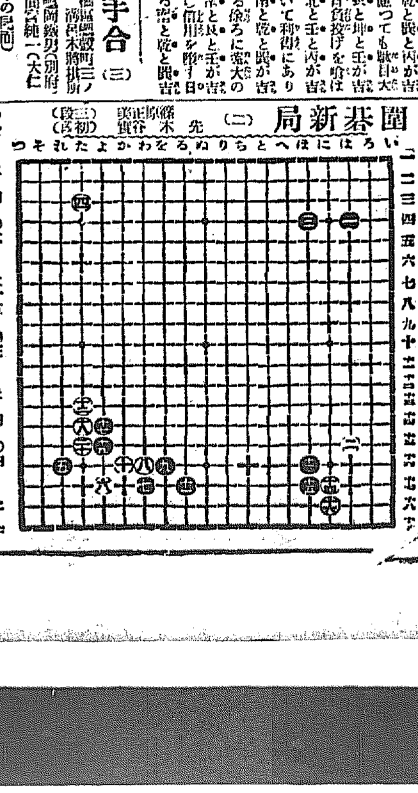

●一　は四　○二　は十五　●三　は四　○四　た十三
●五　れ十六　○六　よ十七　●七　わ十七　○八　わ十六
●九　を十六　○一〇　か十　●一一　ろ十七　○一二　た十三
●一三　ほ十六　○一四　に十七　●一五　ほ十七　○一六　に十八
●一七　よ十四　○一八　た十四　●一九　よ十五　○二〇　た十五

△間宮初段曰く　三三歩打は指過ぎの様な氣がした

◇溝呂木七段講評

◇後手方五五歩と強く突いたのは良い手である

◇後手方五七歩と先手に打つて二四歩と輕く突いたのは手筋である

◇先手方三三歩と打ちたるは指過ぎである六八銀と穩に上る應である

## 運動家消息

○京城高等普通學校教諭で京城の運動界に大いに盡力してゐられた猪秀太郎氏は今回大邱中學校に轉任

○朝鮮體育協會の圓盤投げのレコードホルダー伊藤時次郎氏は今回大邱商業教諭に

○朝鮮銀行の庭球選手であつた有好江春氏及び稲田茂鵬氏は今回鮮銀東京支店詰になつた

○朝鮮體育協會の一五〇〇米と八〇〇米とのレコードホルダー遠藤竹三郎氏は總督府へ轉任

○京城商業の庭球選手であつた島谷君京城商業の前衛吉村君及藤岡選手の前衛安藤君は今春卒業して殖産銀行へ入社した

## 次若槻克堂先生華甲自壽詩韻

和田　天民

聖朝勝賜開公閣、相國殊勳勤敢哈、寧命遠遊紅海外、伏忠出入紫宸閣、萬里無由酬鐘酒、可知今日濟川柴、自己青春造業才、常年多感策謀晧

◇

治化施如草上風、致君堯舜及農商、新春絲酒興人說、白首黄扉大老叢、六十一年重是日、八千萬族顧斯翁、關瑞誦師扶論策、功業陰陽氣鮮虹

◇

松江村上一耶翁、廊廟前今元老翁、澤及黎民將朔比、功與霄史前前空、金甌堅下和風裏、鐵鑄方明化雨中、叁用前時應必醉、郭家闘卿見之同


# Ford

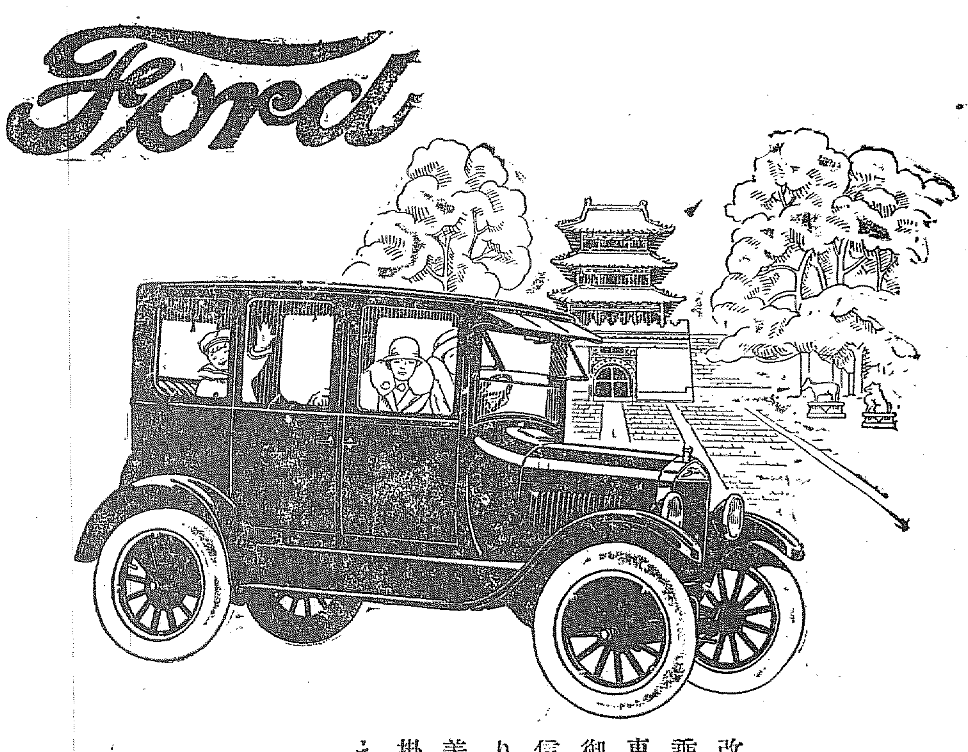

## フオード セダンは最も安全の自動車

改良フオード セダンは一年を通じて、毎日愉快に御乘用の出來る箱型自動車であります。

車体は全部鋼製ですから、安全堅固である許りでなく御走行は誠に靜かであります。

信頼は出來、運轉は容易、そして費用は至極經濟であります。

美しい外觀、ひろ〴〵した車室、調和の取れた裝飾、掛心地の良い座席は、到る處で多大の稱賛を受けてゐます。

フオード セダン（四扉附）
金二千八百七十圓
京城又ハ釜山渡
バルーン タイヤ 金八十五圓增

フオード特約販賣店
セール・フレザー株式會社
京城竹添町一丁目七五番
電話 コウカモンテ六九・一六一九
私書函西大門局第九號

ラーイヤ・ツイズ・ツーリング・サーブ及 全鮮
日本フオード自動車株式會社

## 經濟常識　安く美味い 明太魚 產額千萬圓

……(二)……

◇以上はごく簡單に撰れるやうであるが、仲々左樣ではない。漁期が寒風身を刺す零以下幾十度しかも北鮮の荒海を小舟に身を任せて乘切る漁夫の命は明太と替つこであるから大變だ。されば時には漁夫の利がなくてはかなはぬ。そうして命を的に獲つて來た明太は網元が捲きあげる。これは平素漁夫に金を出してゐるがための漁季に強じて、前金で網元から借受けた漁夫は一番ふんどしを締てかゝる。幸ひ豐漁であると借金を返して幾分殘るからそれを貰る。相場は安くなる。しかし一朝不漁に終ると借金さへも返せない。從つて網元に相場は縛られる事となる◇今年など不漁の結果、千明太一駄（二千尾）で京城渡し百圓位した明太の子で一樽（一貫）十五圓位した尤もこれは走り時で漸次出廻りが多くなるにつれて漸次相場が安くなる、百圓が六十圓位になり、十五圓の子が五六圓と下る。これを產地相場で見ると、走りの一駄圓が一樽八、九圓、それから五、六圓三、四圓と値崩があるが、これは京城に持つて來ると運賃の口錢と運賃諸掛がいる。まづ新浦で製造したのを一應元山に運ぶ、元山は明太唯一の集散地である。昔はこゝから釜山に出して元山と釜山集散地として知られてゐたのであるが、京元線の開通以來元山の隆盛に對して釜山に行く明太は少く寂れる一方だ◇元山からはそれ／＼仕向き地に積出される。今では東京、名古屋大阪、下關への內地の需要は年々增す一方で、鐵道局でも運賃を特定して移出を獎勵してゐるから京城渡し下關まで一樽七十五錢（保險料運賃共）であるが、京城はそれがないため鮮商の六十錢かゝる それに京城の問屋口錢小賣家の利益を加へると安いときでも百目二十錢はとられる。朝鮮で買ふ方が高い事になる。そこで運賃の遞減を要望してゐるが未だきまらない◇明太の子は以上一通りの說明がすんだが、明太魚の需要は實に大したものだ、一千七百萬人が地方風習によつて需要の多寡はあるが殆ど全鮮に明太の行き渡らない所はない。これは內鮮人が飯を食ふのとちがはない、儀式には明太を用ひるのは古來からの習慣で、これがひいて支那南洋へ輸出されるからいくらとれても鮮費きには何等心配はない◇明太の收獲高は明かな統計がないが、當業者の話によると最盛期の咸鏡新浦漢武の搬出高が一ヶ年に一萬五千駄の明太魚と、五千樽の子とあるからには全產額は九千萬近百圓換算九百萬圓と、一萬五千樽二百二十五萬圓總高一千萬圓を超す譯であるが、相場は以上によつて漸次安くなるから總產額は一千萬圓位と思つてよろしい◇漁獲世界第三位を以て誇る我國に、明太の收獲を得た事は嬉しいが、この明太も一定五錢ではなるほど安いそこで値上げ策も行はれてゐるとか……。しかし安くなると北海道の補備館が移入されるから値は戾るそこにまた安い明太の需要が增す譯である（寫眞は京城の專門問屋金鎬夏氏）（完）

## 米殖計畫につれて 殖債限度を擴張か 日下愼重考研中

殖銀現在債券發行限度は拂込資本金一千五百萬圓の十五倍即ち二億二千五百萬圓といふ事になつてゐるが細則により產業公共の定期年賦代用證に限る事になつてゐるので事を得ずといふ制限が加へられて居るので現在では發行高が一億四千二百二十五萬圓に達して居る關係上今後の發行余力としては僅に六十七萬圓となつてゐるしかし殖銀としては現在手許有高が約二千萬圓ありなほ近く償還期限が到來するものもあるので、發行余力に心配はないがしかし今後は總督府の產米增殖計畫に伴ひ愈々多額の社債を發行する事になつてゐるので現在の制限額を擴張したき意向があり本府においても相當に考慮中であるが結局未拂込を徵收するか或は發行限度の擴張を行ふことになるであらう

## 過去九箇年間 物價の變遷 爲替の影響顯著

對外爲替が回復の道程に入つて以來物價は漸次低落歩調をたどり一方財界の整理促進と相待つて最近爲替はいちゞるしく昂騰、遂に四十八ドルをのぞかんとするに至り今日に至る物價低落の誘因をなしつゝあるが鮮銀調査による過去九箇年間即ち物價が上りはじめた大正七年から七年より騰勢して同九年に天井を打つた物價は同年パニックに遭遇して暴落し爾後漸落して大正十二年を見送り大正十三年に至つて又々擡頭して十四年には總平均指數二五八、六八と大正七年の二三五、〇六を突破して大正八年の二九五、七九に肉薄したが本年に入つてからは逐月低落歩調をたどつてゐる指數の騰落は左の通り

| | 三月平均 | 生產品 | 輸移入品 |
|---|---|---|---|
| 七年 | [illegible] | [illegible] | [illegible] |
| 八年 | [illegible] | [illegible] | [illegible] |
| 九年 | [illegible] | [illegible] | [illegible] |
| 十年 | [illegible] | [illegible] | [illegible] |
| 十一年 | [illegible] | [illegible] | [illegible] |
| 十二年 | [illegible] | [illegible] | [illegible] |
| 十三年 | [illegible] | [illegible] | [illegible] |
| 十四年 | [illegible] | [illegible] | [illegible] |
| 十五年 | [illegible] | [illegible] | [illegible] |

## 物價低落 生產品著し

鮮銀調査三月中の京城重要物價平均指數は二四〇、六〇にして內譯は左の通り

| | 本年三月 | 前年同期 |
|---|---|---|
| 生產品 | [illegible] | [illegible] |
| 輸移入品 | [illegible] | [illegible] |
| 總平均 | 二四〇、六〇 | [illegible] |

即ち前月中を一〇〇とすれば總平均に於て九八、六九、前年同期を一〇〇とすれば九二、六二と何れも低落してゐる主要な相場左の通り（單位圓）

| | 本年 | 昨年 |
|---|---|---|
| 玄米一石 | [illegible] | [illegible] |
| 小麥同 | [illegible] | [illegible] |
| 大豆同 | [illegible] | [illegible] |
| 綿絲一梱 | [illegible] | [illegible] |
| 綿布同 | [illegible] | [illegible] |
| 精糖百斤 | [illegible] | [illegible] |

## 朝郵總會 廿七日開催 配當年八朱

朝鮮郵船會社は來る二十七日午後一時より本社に定時株主總會を開き取締役、一名監査役一名の選擧を行ふことになつてゐるが今期配當は年八分と內定した利益金處分案左の通り（單位圓）

| | |
|---|---|
| 前期繰越 | 一〇、七〇七 |
| 當期益金 | 一五〇、九七二 |
| 合計 | 一六一、六七九 |
| 內譯 | |
| 積立金 | 七、五四九 |
| 役員賞與 | 一二、三〇〇 |
| 社員積立 | 一〇、〇〇〇 |
| 配當（年八朱） | 一二〇、〇〇〇 |
| 後期繰越 | 一一、八三〇 |

## 海運界の狀況 各航共よし

鮮郵の發表に依れば昨年十月以降本年三月までの下期海運界は米穀出廻り期とて積荷多く殊に海產物の豐漁により繁忙を示した各航の狀況左の通り

●東鮮方面　米豆類海產物及び浦鹽より鮮內揚の滿洲粟の出廻多く業績佳良
●西鮮方面　米穀の輸送稍よし
●南鮮方面　主要なるもの米豆類にして輸送狀況よし
●上海方面　上海より棉實棉麻布輸入季とて輸送外く往航はセメント砂糖の積荷多し
●九州方面　荷物船客共やゝよし
●沿岸航路　荷物船客共相當盛況である

## 殖銀行員異動 近く發表

殖銀は產米增殖計畫に伴ひ勸業金融課をもとの如く產業、公共の二課に分ち公共金融は矢鍋理事の分擔となる模樣であるがこの結果近く左の如く二三の小異動を見るはづである

| | |
|---|---|
| 秘書課長 | 宇屋德夫 |
| 公共金融課長兼務 檢査課長代理 | 阿部直介 |
| 檢査課長 大阪支店長代理 | 安井清 |
| 秘書課長代理 | |

## 日本肥料總會 に增資案可決

【東京電報】大日本人造肥料會社は二十四日工業俱樂部において臨時總會を開き左の增資案を可決した

一、現在の資本金二千二百四十萬圓を增加して三千百五十九萬圓となし株式總株を七十萬株となすこと

二、增加資本金に對する株式二十五萬二千株中二十二萬四千株は六月三〇日現在の株主に對し二株に付一株の割合を以て割當て其の優先引受權を附與すること（割當の結果生ずる一株以下の端數は切捨つること）二萬八千株及右端數株の處分は取締役に一任のこと

三、第一回拂込金一株に付十二圓五十錢拂込期間七月二十四日より三十一日迄

## 白米移出振興 某當業者の意見

一時盛んであつた朝鮮白米の移出は近年著しく減退の傾向となつた右は

一、當局の獎勵にて近年石拔の玄米が內地に普及したこと
一、諸種石拔機械の發明普及
一、白米より貯藏に堪え得る

に基づくといふのでこれが救濟策として度を最上げ一、二等若くば三等以上に限り玄米移出を許しそれ以下は全部精白米として移出せしむるといふ說が最近有力當業者間に唱へられてゐる

## 局線在荷增加

四月中旬末に於ける鐵道局在貨は一萬二千六百二十八噸にして前年同期と對比し四千三百八十三噸の激增を見たり其の主要品別數量を示せば左の如し（單位トン）

| | | | |
|---|---|---|---|
| 大豆 | 一〇五 | セメント | 一〇四〇 |
| 米 | 一、〇〇二 | 棉叺 | 一七六 |
| 粟 | 六七六 | 木材 | 一、三八六 |
| 麥 | 三 | 薪炭 | 一、五〇一 |
| 鑛石 | 三九〇 | 石炭 | 一、〇九一 |
| 豆粕 | 七八〇 | [illegible] | 五一一 |
| 麥粉 | 三五 | 肥料 | 四一五 |

## 鐵道網完成 懇談會 けふ會議所で 東條委員參列

京城商議主催の朝鮮鐵道網速成懇談會は廿四日午後三時より商議會議所に開催、出席者八十名、公職者其の他各方面名士を網羅し實行方法につき協議した、なほ鮮鐵道網速成委員は既報の通り廿七日入城のはずであるが渡鮮團の先鋒として委員東條正平氏は廿四日午前七時四十五分着列車で京城驛着直に不知火旅館に入つた

## 小池も投資

【東京電報】小池銀行は二三日來手持社債の一部を投資し始めたが野村藤木は相當資金込みあるが下期好轉を豫想し持ち耐える方針であると

## 郵船八分据置

【東京電報】日本郵船會社の今期配當は二十三日の重役會にて八分据置きに內定した

## 京取仲買總會

京取仲買組合にては四月廿八日午後五時より組合事務所に於て第十一回定時組合總會を開き第十一期組合豫決算報告、並に第十二期組合豫算承認の件を附議する由

## 製粉市價崩落

【東京電報】製粉市價は昨暮暴騰の錢崩落し二月以來の安値を示し先物四圓二十九錢と暴落した。

## 安東株式受渡

安東取引所廿五日限株式受渡しは一千百五十株、金額一萬二千七十五圓である

| 銘柄 | 株數 | 受渡値 |
|---|---|---|
| 安取株 | 一一五〇 | 一〇、五〇 |

## 佐藤代議士來鮮

京城商議の招待に應じ佐藤潤象氏は二十七日夕方着入城するはず

## 鮮鐵社長來鮮期

渡邊社長及び鈴木東京駐在常務は相携へて來月早々來鮮の筈である

## 株式　不氣乘乍ら 手堅き商情

**前場**　今朝は大阪の鞘りを入れしも後場大阪の休會と新甫待とに見送り賣買共目立つた手口はなく閑散の場面だつたが終外手堅きを示し一二十錢方の引締りた商情を告げた▲京取二十錢高▲鐘新保合▲大新十錢高

**後場**　後場は大阪變らず保合に始めたが跡閑散に氣配悉く軟損の投げ物透ひの買りに小口の投げ物を呼び大阪の跡安に伴れ京取一圓十錢大新二圓二十錢と落し久原一圓二十錢方引返したが不勢に大引した▲京取五十錢安▲大新五十錢安▲久原一圓二十錢高

## 强氣弱氣

**株式**　爲替の恢復は國運の向上だと云ふ一面にはアノ通り商品安株式安に寄つて居る▲投げ崩した跡に經濟準備銀行の利下げがある援の爲替高には剛して來る商品界も無陷に下げるやうな風もなくなつて來た▲ツコデ相場は安値から三圓戾して來たが進んでは買へない安値も買れないと云ふ氣迷ひの狀態▲併し人氣は現察買り理想買の對立で先高見越の念は爾々强い新甫後の商構如何に因つては軟派も一寸考へねばなるまい

**期米**　大阪は今朝とう／＼先限まで三十六圓の關門を潮つたが當所は矢張り三十三圓二十錢臺の手堅い持合である▲大阪が安くなれば鞘を締めて高くなると鞘を掛けると云ふが此頃の相場であるから大阪が安くなれば益鞘が縮むかも知れない▲然し鞘が縮まつて身が縮まらない其時はどうなるか▲相場師も生ちやない之れでは生命が縮まらう

## 反撥力乏し

經濟準備銀行の利下げと海外經濟事情の手堅いのとは多少の好感を興へ相當に落した揚句であるのと相俟つて鞘りの氣合みであるが爲替關係と商品界の前途に對する懸念容易に去らず從つて六圓新甫後に對する期待のも薄く自信ある買物も現はれない而高値は更も角安値の商構であるが昨今の情勢では大阪の新甫後も大した變化はあるまくが海外經濟事情と先高見越しの人氣とから保合の裡に幾分づゝかの引締りを見解も行はれて居るが要するに氣迷深く新規には手を出し難き商構であると

## 期米　下げ澁る

**前場**　大阪六圓臺割れの移りなりしも三十三圓三十錢と手堅く始め二十七錢と押したるが金太丸福九マの買進みに三十八錢と返して引

**後場**　大阪の跡安を受けて三圓三十錢より二十錢臺に追込み不勢に引

**大株後場休會**　大株市場は受渡しの爲め後場休會

## 軟派愈賣崩

前月以來阪地の買方が全力を注いで固守して來た三十六圓の關門を今朝無爲作に潮つたが其れは買方側の松本閥半一派が正米を申込み入れて解合を申込んだのを好機に軟派が賣叩いたのが原因であるらしい潮先一派としては依然押目買の態度を改めない樣だが三十五圓臺に暴落した以上賣方の主は全部利益が乘つているので勢力の上から云ふても七三の勝負であり或は此處の下げでは未だ納りがつくまいと云はれて居る

## 正米　群山筋利喰

過日金太丸福其他を根據として克く買進んで居た群山筋の手には今朝阪地安を始め各地潮線の利喰を行つた模樣で當所が下値にたつたのは主に群山筋の賣物と見られて居る然し戾りは地方筋の買物として賣直して來るのでは存外是か添はない樣である

**京城**　手持筋賣物なるも定期安に連れて次第弱りを見し丸キ三等三二圓三〇四等三一圓三〇圓八〇地鋼殺良都三〇圓一〇神力二九圓八〇見當を唱へ買入一齊見送りの狀態である

**仁川**　丸キ角サ三等三二圓一〇四等三一圓七〇海州四等三一圓二〇信川四等三一圓三〇南市四等三一圓五〇青北四等三〇圓四〇穀神力九錢八厘在來種九錢五厘見當なるが定期安の爲め買人見送りである

### 仁川穀物出入（廿四日）

| | | |
|---|---|---|
| ●移入 | 穀（俵） | 一、一四八 |
| | 玄米（叺） | 一、五〇四 |
| | 大豆（叺） | 一、三四〇 |
| ●移出 | 白米（叺） | 八、〇六[illegible] |
| | 玄米（叺） | 三、五九一 |
| | 大豆（叺） | 一四、七八九 |
| | 白米（叺） | 一、〇〇〇 |

### 正米標準

| | |
|---|---|
| 丸キ四等 | 三一圓九〇 |
| 白米[illegible] | 二五圓七〇 |

## 商況

**大豆**　期近米安に伴れて益不勢四等一六圓九〇迄鼓一七圓一杯處にて商思はしき買人なき模樣なり

**鮮魚**（廿三日京城魚市場）▲十貫に付圓▲タイ八五▲小ダイ六五▲車エビ一五〇▲モエビ八五▲サバ一八▲カジキ七五▲ヒラス四〇▲サバ一八▲サワラ六〇▲サゴシ五五▲ボラ一七▲アナゴ二五▲ヒラメ四九〇▲タコ三〇▲イカ五五▲アワビ八〇▲ニベ二二▲アナカツオ六五▲赤貝一八▲チヌ三五▲サヨリ六五▲マス五二▲白魚二五▲イワシ三〇

**外糖**　▲キューバ實糖▲二弗八分の三▲ジャワ糖四、五日限▲一ギルダ丁度▲倫敦糖四、五日限▲一一四志丁度

**綿糸布**（廿四日綿絲布聯合會）▲三二エ一二六一▲金巾四二四▲双日一九二▲燦竹一二一○▲紡大一四〇▲扇印一四〇

**青果**（南大門市場廿四日）▲大根十貫二圓〇〇▲蓮根八圓五〇▲ゴボウ四圓二〇▲馬鈴薯一圓五〇より七〇圓▲ウド一四圓▲百合根一二圓▲赤目芋三圓八〇▲ワサビ三五圓▲ホウレン草二圓▲水菜三圓八〇▲朝鮮百木七圓▲西瓜十貫一四圓▲ミカン一籠二圓五〇より八〇▲ボンカン二〇圓▲梨三貫一圓▲夏ミカン一圓▲リンゴ三貫▲ネーブル二圓九〇▲四圓五〇より四圓五〇▲胡瓜一籠四圓より五圓▲赤貝入四圓より五圓▲銀杏百斤一九圓

### 手口と步み

▲京取（前場手口）吉川、新田、南ツ〆田預カイ二百二十枚▲鐘新（前場手口）成清、金秀ウリ、田道カイ九十枚▲大新（前場手口）新田金秀ウリ、白井李海、田道、白藥カイ四百枚
▲京取（前場步み）三七〇（寄）七〇　六〇　六〇（大引）▲鐘新（前場步み）一四四八　〇（寄）一〇　八〇（大引）▲大新（前場步み）一〇二六〇（寄）八〇　九〇　三〇〇　一九〇　七〇　七〇（大引）

### 大阪短期步み

▲前場▲大新一〇三三〇（寄）四　〇　三〇　一〇　二〇　二〇　寄二　〇　〇（大引）▲鐘新一四五三〇　五〇　一〇　四〇（大引）▲久原六八八〇（寄）九〇　五〇　七〇（大引）▲東新一六五五〇　（寄）七〇（大引）

### 大阪短期步み

▲後場▲大新一〇三一〇（寄）[illegible]

### ●大阪三品（廿四日）

[illegible]

### ●橫濱生絲

| | 前場寄 | 後場寄 |
|---|---|---|
| 同止 | 一五三七〇 | 一五八九〇 |
| 後場寄 | 一五二六〇 | 一五七九〇 |

### ●大阪砂糖

| | 當 | 先 |
|---|---|---|
| 前場寄 | [illegible] | 一三三九九 |
| 同止 | [illegible] | 一七三二 |
| 後場寄 | [illegible] | [illegible] |

### ●砂糖現物（日糖ST）

安値 二四七〇　高値 二四六〇

### ●鑄平銀

| 昨日後場寄 | 同大引 | ▲本日前場寄 | 同大引 |
|---|---|---|---|
| 一五二一 | 一五二一 | 一五二二 | 一五一二 |

## 海外經濟電報

| | |
|---|---|
| 倫敦銀塊 | 二九片十六分の七 |
| 英米爲替 | 四弗八六仙十六分の五 |
| チール株 | 六十一錢安 |
| 米棉 | 二二弗二分の一 |
| 印棉 | 六三仙八分の五 |
| 紐育銀塊 | 六二仙八分の七 |
| アナゴンダ株 | 四三弗四分の三 |
| 米棉（ミツドリング） | 先物五九圓 |

### 內地コール

| | 東京 | 大阪 |
|---|---|---|
| 翌日拂 | 一、〇〇より | 一、〇〇より |
| 無條件 | 一、〇〇より | 一、〇〇より |
| 普通 | 一、〇〇より | 一、〇〇より |
| 月越 | 一、〇〇より | 一、〇〇より |

### 日銀帳尻

| | | |
|---|---|---|
| 發行高 | [illegible] | 增 |
| 正貨準備 | [illegible] | 增 |
| 保證發行力 | [illegible] | 減 |
| 貸出高 | [illegible] | 增 |

### 鮮銀帳尻

| | | |
|---|---|---|
| 發行高 | [illegible] | |
| 正貨準備 | [illegible] | |
| 保證準備 | [illegible] | |

### 京城手形交換高（廿四日）

| | | |
|---|---|---|
| 枚數 | 一、七一六 | [illegible] |
| 金額 | [illegible] | [illegible] |

## 銀行取引停止處分

▲南米倉町一の五　訓送　永昌信
▲嘉會洞七九の四　朱錦憲
▲昌信洞一五六　李屋　李秀約

## 鹿兒島まで

木浦にて　笠神生

（四）

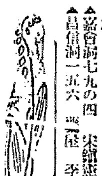

◇帆船定刻の午後四時に五分しかないといふ時、鮮へ歸つて來ると、事務長が「貴方が遲れたらモツ一時間延ばすやう手續をして來たところです。」でも定刻に間に合つて有難うござんした」とわたくしに感謝した。とんでもない、そんな心配を掛けてはこちらがわび入る。

◇船は出た、わたくしはブリッヂに上つて望遠鏡を取つた。そこにわたくしは鷗を見た、帆船を見た、かもめの飛びかふを見た、海女の水にくぐる頭を見た。しかしてひやう／＼たる玄海灘を見た。玄海灘の先に對州があつた、對州のさきに壹岐があつた、壹岐のさきが九州である。

◇對州の南端を出はづれるころ船は可なりゆれた。玄海灘は[illegible]波だからナギでもゆれます。と機關長は平氣で朝飯の時話つた

## 株式　京取短期（廿四日）

| 銘柄 | 寄付 | 大引 | 前日比 | 安値 |
|---|---|---|---|---|
| 京取 | [illegible] | [illegible] | [illegible] | [illegible] |
| 鐘新 | [illegible] | [illegible] | [illegible] | [illegible] |
| 大新 | [illegible] | [illegible] | [illegible] | [illegible] |
| 久原 | [illegible] | [illegible] | [illegible] | [illegible] |
| 東新 | [illegible] | [illegible] | [illegible] | [illegible] |

### 算定と日步

[illegible]

◎貝上日步二日分

| | 出來高 | 出來不申 |
|---|---|---|
| 長期累計 | [illegible] | [illegible] |
| 短期累計 | 五四八、 | 九五〇 |

### 東京現株

[illegible]

### 大阪長期

[illegible]

### 大阪短期

[illegible]

## 期米

### 仁川

| | 前場寄付 | 前場引 | 後場寄付 | 後場引 |
|---|---|---|---|---|
| （一） | [illegible] | [illegible] | [illegible] | [illegible] |
| （二） | [illegible] | [illegible] | [illegible] | [illegible] |
| （三） | [illegible] | [illegible] | [illegible] | [illegible] |
| （四） | [illegible] | [illegible] | [illegible] | [illegible] |
| （五） | [illegible] | [illegible] | [illegible] | [illegible] |
| （六） | [illegible] | [illegible] | [illegible] | [illegible] |

| | |
|---|---|
| 出來高 | 五九、三〇〇石 |
| 累計 | 五四六、二〇〇石 |

### 安東株式

[illegible]

### 各店倭合せ

富限賣方　丸マ九〇〇▲丸イ六〇〇▲ス丸四〇〇▲金太一〇〇
同買方　丸ウ一五〇〇▲丸カ五〇〇
中限賣方　丸カ四一〇〇▲金太八〇〇

### ●東京

[illegible]

### ●大阪

[illegible]

### ●神戶

[illegible]

### ●下關

[illegible]

### ●桑名

[illegible]

### 府內延べ（廿四日）

### 釜山

[illegible]

### 群山

[illegible]

### 大邱

[illegible]

### 手口と步み（二十四日後場）

▲京取（後場手口）マバラウリ、田中カイ五百枚▲大大新（後場手口）成清、南、田中・道ウリ、白井、南カイ二百枚
▲京取（後場步み）三一、六〇　五〇　四〇　三〇　一〇　一〇〇▲大新（後場步み）一〇二八〇（寄）七〇　五〇　二〇（大引）

仁川米豆取引所仲買人
仁川海岸町三丁目
新田義民
電話長（二〇番 四〇番 六二番）
電略（ニ）又ハ（ニッタ）

## 鮮米の威力と今後の成行が見物

鮮米の天地に鮮米の威力を逞しくすることは今更說くまでもなく約四ヶ月に亘り相場が伸びんとして容易に伸び得ないのは所謂その威力に依る壓迫が未だ拔け切らぬからである然れは此相場が本質的に直るには賣方が實彈の調達に困難を感じ鮮米の威力を失墜するにあらざれば不可能と見るべきが適當でないか尤も阪地の軟派は鮮米の威力を背景として昨年の十月以來奮鬪を續けたるも其努力空しくして失敗せる事實に徵すると最早恐るるに足らない相場と解することも出來るが然し失費を顧みさる時は何萬石の米も容易く買附け得る現狀から推すと全くの大勢は未だ賣方に味方して居ると云ふの外ない寒に久しき此持合を以つて安値の鍛練を完全に濟ました相場とすれば高くなるに當つて期近より締るのが至當である然るに先物のみ高くなつて期近は其割に伸びないのみならず先限時代は生れ値以上に彷徨すること多きも期近え週るに從つて以下に暴落する此の現象は未だ大勢の轉換が完全に行はれてない結果と見るのが至當だ勿論正米としては出盛り季も經過し且つ農家の手持賣に依つて茲許低落は許されない事情の下にあるから期米としても之れ以上の大暴落があるかは疑問とするも今日迄軟派が失敗せし原因は正米との採算を沒却した爲め八方から受米手口が現れたからである若し十呂盤一杯の相場であれば誰も受取らす今の買方が全部背負はねばならなかつたであらう是等の點から今後の成行を考察すると少し位割が買へても受米を嫌忌すべき變質季に至つては實彈の壓迫はヨリ以上避け難いかも知れない然し本年の如く各都市に假需要が皆無に等しき年柄には農家の平均賣に依つて高値現出の機會を遲延せしめ野も山も嫌氣づいて齊に一變した頃眞の立直りとなる場合が多々あるので現狀の情勢を以つて大勢は下のものと決めてかかることは注意すべきである況してや六限と云へば前大災戰に第一歩を印すべき限月であるから賞米の事情を離れた相場を演出することも又珍らしくない兎角問題は今や阪地の硬軟双方が戰線を延長して全力を集中し互に機會を狙へる五月限の勝負如何が見物で即ち存相場の情眠は之れに依て破れ驚天動地の活舞臺に入るものと思ふ其所へ來月は五月一日現在の全國殘存米高の發表もあるので其數量如何は一層相場の變動を大ならしむることであろう因みに例年政府か調査して發表する五月一日の殘存米は本年何程の數量を示すか之が多寡は前途の需給關係に影響し延ては相場にも大關係を有するを以つて試みに三月末日迄の輸移出入米に依り推定すると大略左の通り

**供給量**

| | |
|---|---|
| 十一月持越米 | 五百五十一萬石 |
| 實收高 | 五千九百七十三萬石 |
| 鮮移入高 | 三百十九萬石 |
| 臺灣米移入高 | 九十七萬石 |
| 外米移入高 | 四十萬石 |
| 計 | 六千九百八十八萬石 |

**消費高**

| | |
|---|---|
| 消費高 | 二千六百萬石 |
| 但し一ヶ月五百二十萬石割 | |
| 酒造米高 | 四百六十萬石 |
| 雜消費高 | 六十萬石 |
| 移輸出高 | 三十萬石 |
| 以上差引 | 三千八百四十八萬石 |

**更に四月推定**

| | |
|---|---|
| 合計移輸入米高 | 八十萬石 |
| 消費 | 五百二十萬石 |
| 雜消費 | 十萬石 |
| 移輸出 | 五萬石 |

四月の推定高を更に差引すると五月一日の在米高は三千四百十三萬石となり前年の二千九百四十五萬石に比し約四百六十八萬石多い勘定となるが右は持越米が前年度より三十萬八千石多かつたのと實收高が二百五十三萬八千石輸移入米が二十四萬二千石多い關係と一方酒造米の減少や其他の消費が總て減少せる結果であるが併し不作尻で古米の拂底より各地共新米を早喰した數量は決して尠くないから此隱れた消費高を引くと或は意外に尠くないかも知れない

## 持合相場は 小擒に限る

相場をするに當つて先づ第一に我々が深く考へを定めねばならぬものは何かと云ふにそれは變動である何故ならば相場をすると云ふことは利益を得たいのが目的であるところでその利益を得るか得ないかと云ふことの如何は相場の變動によるからである。由來米相場に限らず其變動は種々雜多な場合がある、例へば海の波のやうなもので大船を吞むやうな大な波動もあれば又漣漪の小波のやうな小さいのもある即ち昨今の如き持合相場が小波のやうなものでこんな時には大抵な者が嫌氣がさして手を出さないのである、そんなら大きい相場でないと金は儲からないかと云ふに無論取つたか見たかの金を儲けるには大な相場に限るが然し小さい相場でも行方一つでは却つて安全に金儲けが出來るのである必ずしも大きい相場を狙ふ必要はないのみか小さい相場の方が大怪我の恐れがないので大きく短く即ち石數を多くそうして小鞘主義で行くと樂で儲るのである

仁川米豆取引所仲買人
小林仲買店
仁川本町三丁目
電話 長一〇七番 長五八番 長五九番 七二〇番 一〇二番

福通信
第六十二號